京城日報

陸鷲、東部印度爆撃の戰果 〔十二月廿一日以降〕

廿三機撃墜破、輸送船炎上

油槽群、兵器工場も大火災

大本營發表 (十二月廿六日十六時) 緬甸方面帝國陸軍航空部隊は東部印度における敵航空基地の攻撃を續行中にして十二月廿一日以降現在までに判明せる主要なる戰果左の如し

一、わが攻撃による戰果 (一)十二月廿二日 カルカツタおよびチツタゴン埠頭を攻撃し各數ケ所に火災を生ぜしめ輸送船一隻を炎上、敵機一機を撃墜す (二)十二月廿三日 フエンニイ飛行場を攻撃敵機三機(うち不確實なるもの一機)を撃墜、九機を炎上または大破せしむ (三)十二月二十四日 カルカツタ附近の油槽群および兵器工場を攻撃し大火災を生ぜしむ

二、わが基地に來襲の敵機に與へたる損害 (一)十二月廿一日 アキャブにおいて地上火器により敵機一機を撃墜す (二)十二月廿三日 マグウエにおいて地上火器により敵機二機(うち不確實なるもの一機)を撃墜す (三)十二月廿四日 マグウエにおいて空中戰および地上火器により來襲せる敵全機(六機)を撃墜す

三、本期間中同方面におけるわが方の損害左の如し
炎上せるもの倉庫一棟および飛行機一機、未だ歸還せざるもの一機

米二潜艦進水

【リスボン廿五日同盟】ニューヨーク來電=アメリカ東部沿岸の某造船所な廿四日潜水艦チスコ號に カブリラ 兩艦を新たに進水した かくて十一月六日から同廿四日までの期間にアメリカの各地造船所において進水を見た艦艇は合計百三十一隻に達した、內譯左の通り 戰艦一、空母二、巡洋艦三、驅逐艦四、護送艦二、潜水艦五、掃海艇十三、驅潜艇六、驅逐艦母艦一、補助艦艇その他廿七、リバテー型商船卅五、長距離艇貨物船二、輸送船二、その他十八

死傷者百二十五名 〔敵側發表〕

【バンコツク廿六日同盟】廿二日朝のニューデリー放送によれば在印英米空軍は共同コンミユニケをもつてつぎの如く發表した『日本航空部隊は廿一日夜ベンガル州東部に來襲したが、被害は未だ判明せず、また他の一隊はチツタゴン地區に現れ、若干の爆彈を投下した』

【バンコツク廿六日同盟】ニューデリー放送によれば、日本航空部隊は廿五日午前薄暮時からの月明を利用してまたもカルカツタ上空に現れ、爆撃を敢行した

【バンコツク廿六日同盟】廿三日朝のニューデリー放送によれば、印度防衛總司令部は廿三日夜カルカツタ地區が日本航空部隊の第三次爆撃をうけた旨發表した

【リスボン廿六日同盟】ニューデリー來電=英印軍司令部は廿日から廿二日の三日間にわたる日本航空部隊のカルカツタ爆撃により死者廿五名、負傷者百名を出した旨廿三日公表した

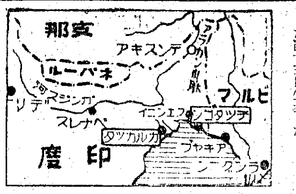

南方軍發表

【○○基地廿五日同盟】廿日深更カルカツタはじめ印度諸要地に對して暗黑間まる劍の夜間空襲を敢行したわが陸鷲部隊は、引續き攻撃の手を緩めず印度東北要地に對して猛烈な攻撃を續行、敵軍事施設に多大の損害を與へたが、右に關し南方軍では廿五日左の如き發表を行つた

南方軍發表(廿五日)

一、わが陸軍航空部隊は廿日夜のカルカツタ攻撃に引續き連日印度東北要地に對する攻撃を續行せり確認せる戰果左の如し

(イ) 廿三日夜カルカツタの重要軍事施設を攻撃せる部隊は全彈を命中せしめて大火災を生ぜしめたり 襲撃後追跡し來れるピー四〇型二機中一機を撃墜せり (ロ) 廿三日午後フエンニイ飛行場を大擧攻撃せる部隊は同飛行場に蝟集しあり敵機を捕捉し地上において九機を炎上大破し、空中戰において三機を撃墜せり (ハ) 同日夜チツタゴン軍事施設を攻撃せる別働隊はこれを火焰をもつて掩護し、大火災を生ぜしめたり (ニ) 本攻撃直前敵地上部隊および航空部隊の挑戰見るべきものなし

二、わが航空部隊ならびに地上部隊は廿四日午後、同時に來襲せる敵ホーカー・ハリケーン六機を攻撃し、地上砲火により二機を、空中戰により四機を撃墜して全機を撃滅せり

三、本作戰間われに損害なし

南方軍發表(廿六日十四時) わが陸軍航空部隊は廿四日夜さらにカルカツタの軍事施設を攻撃しその戰果を確認せり

一、一隊はキダポール・ドツク附近軍事施設地帶およびハツヂフツヂ油槽群に必中彈を浴びせ五ケ所より大火災を生ぜしめ、さらに誘爆數ケ所を確認せり

二、別働隊はカルカツタ北方郊外の軍需工場地帶を攻撃し全彈を命中せしめたり

三、わが方全機無事歸還せり

我、奇襲に成功せり

寢耳に水のカルカツタ 〔○○部隊長談〕

【○○基地廿六日同盟】印度の要衝カルカツタに對して○○方面陸軍航空部隊は廿日以來連日果敢なる攻撃を敢行、多大なる戰果を擧げてゐるが、敵は數百機を擁して絶對に日本機の侵入を許さずとしてゐたにもかゝはらず、わが巧妙なる奇襲作戰によつて敵は見事その裏をかゝれて攻撃第一日の如きは全市に燈々たる燈火を輝かし、照空燈、高射砲の應戰は勿論、敵機の飛び上るもの一機もなしといふ見事な奇襲ぶりで、印度民衆も英國の無能ぶりに呆れかへつてゐるといはれるが、この攻撃を直接指揮した○○部隊長は左の如く語つた

月光をあびてわが大編隊は悠々カルカツタに向けて進んだ、カルカツタ第一回爆撃といふので全員勇氣百倍、敵が現はれれば忽ち撃墜せずんばやまぬといふ張切り方であつた、しかしカルカツタに近づくとこれはどうしたか、市內には燈火が輝き時に高射砲は雲を敷くばかりの明るさだ、フーグリ河沿ひの軍事施設に爆彈を投下すると見事に命中、たゞちに三ケ所から火焔が上り、このためカルカツタの街は一時明るくなつたほどだつた、敵機の飛び上つて來るものもなく高射砲も射つて來ず、われわれは少し拍子拔けの形で全機悠々基地に歸還した、寢耳に水とはこの時の敵をいふのであらうか、これをもつて如何にこの奇襲が成功したかがわかる

敵の反攻企圖を撃退

【東京電話】ビルマ反攻を企圖する敵空軍基地および軍事基地に對しわがビルマ方面陸軍航空部隊の敢行した攻撃は日を逐つて熾烈となり、敵の蠢動に對し痛烈なる打撃を與へてゐる、すなはちさる廿日カルカツタを初空襲し飛行場および重要軍事施設を痛撃した陸鷲は廿二日から三日間連續爆撃を敢行カルカツタ、チツタゴン、フエンニイを襲ひ、敵機十三機を撃墜または炎上せしめ、飛行場、輸送船、兵器工場、埠頭などに大損害を與へたこの間にもわがビルマに侵入せる敵機はわが地上火器および空中戰により十機を撃墜され、ことに廿四日マグウエにおいては來襲の敵六機全部を撃墜するといふ大戰果をあげ侵入敵機に痛烈なる反撃を加へ、さる十月下旬我軍のチツタゴン、テンスキヤ空襲以來敵の空よりする反攻企圖は常にわれわれに機先を制せられ悉く粉碎された、さる五日、十日のチツタゴン港爆撃では敵の増強兵力を輸送せる輸送船廿餘隻を爆碎したが、わが空爆はさらに敵空軍のみならず東部印度の兵器工場、石油タンクなどの戰爭施設にまで及ぶに至り敵陣營の狼狽振りは醜いものがある、しかしこれら敵もわが爆撃の間を縫つてわが方の基地に對する來襲を行つてゐるので、今後東部印度方面の空中戰はさらに熾烈化するものと見られる

カルカツタ猛爆四度

チツタゴン フエンニイも連夜の爆撃

【○○基地二十六日同盟】さきに印度東部の英米空軍前進基地を殲滅して大打撃を與へたわが陸鷲部隊は、さる廿日東部印度の敵最大據點たるカルカツタに夜間大爆撃を敢行、引續き廿一、廿二、廿四の三日間にわたり第二次、第三次、第四次の夜間爆撃を實施して敵の軍事施設に大損害を與へたカルカツタは、英國が東亞侵略の第一歩を印した地であり、しかも最近英米はその軍事施設を増強してゐた、さらに敵空軍はゲリラ戰を執拗に繰返しビルマの村落を盲爆銃撃して無辜の民衆を殺傷するなど、非人道行爲を繰返して新ビルマ建設を必死となつて妨害してきた、ここにおいて戰禍の印度民衆に及ぶを慮へて隱忍を重ねてゐたわが航空部隊は斷乎この敵の本據を徹底的に粉碎すべく立上つたのである、第一次及び第二次カルカツタ爆撃は全く敵の意表をつき敵は照空燈の照射も防空砲火も放たずわが爆撃隊は折からの月明に乘じて悠々爆撃を實施した、すなはち廿日の

第一次爆撃 はカルカツタ北郊外のダムダム飛行場及びキダポール・ドツクに巨彈の雨を浴びせ續いてハツヂフツヂの大小五百に及ぶ石油タンクにも命中彈を與へ火災を生ぜしめた、廿一日夜の

第二次爆撃 ではダボウルドツクを爆撃して多數の命中彈を與へたが、この附近には四、五千トンから一萬トンに及ぶ大小艦船約廿隻が集結してゐたのでこれにも相當の損害を與へた

第三次爆撃 はカルカツタ港の埠頭施設を猛爆して數ケ所に大火災を生ぜしめた、この日敵は漸く高射砲で應戰する一方戰鬪機三機が挑戰してきたがわが攻撃隊は忽ちその一機を撃墜全機歸還した、かくて師走ますますあがる

第四次爆撃 を敢行、キダポールドツクの東口およびハツヂフツヂ石油タンクを爆撃してその一部を炎上せしめ、續いてカルカツタ郊外のイチヤプール米飛行場を爆撃した

チツタゴン にも夜間爆撃を實施して工場および倉庫施設を爆碎し、埠頭においては數ケ所より火災を生ぜしめた、さらにまたわが爆撃隊はカルカツタ攻撃に相呼應して廿、廿三の兩日

フエンニイ 飛行場を爆撃し地上の敵機九機を炎上せしめ空中戰で三機を撃墜(そのうち一機は不確實)した

この間敵もビルマに對し盛んに空中ゲリラ戰を挑んできたが、廿四日マグエを空襲したハリケーン戰鬪機はわが對空砲火で二機空中戰で四機が悉く撃墜されたほか、十六日より廿四日までにビルマ上空においてわが方に撃墜された敵機は約二十機に達し敵が宣傳する空軍のビルマ攻撃もその都度大なる損害をうけてゐる

天皇・皇后兩陛下 廿九日大宮御所に行幸啓

【東京電話】天皇、皇后兩陛下には來る廿九日御揃ひにて大宮御所に行幸啓あらせられる旨廿六日仰出された、この日兩陛下には午前十一時宮城御出門、大宮御所に行幸啓あらせられ、皇太后陛下と御對面、種々御物識りの御後午後二時卅分大宮御所御出門還御の御豫定と承る

皇太后陛下 あす御參內

【東京電話】皇太后陛下には廿八日宮城に行啓あらせられる旨廿六日仰出されたが陛下にはこの日午前十一時卅分大宮御所御出門宮城に行啓あらせられ御殿において 天皇、皇后兩陛下と御對顏、御物識りの御後午後三時三十分宮城御出門、還啓の御豫定と承る

兩院けふ本會議開會

年內議事日程を終了

【東京電話】第八十一回帝國議會は去る廿四日召集兩院とも即日成立を行げたが廿六日畏くも 天皇陛下親臨の下に開院式を擧行あらせられ優渥なる勅語を賜はり全議員いづれも恐懼感激、聖旨を奉體し國力の增强に精勵するとともに億兆一心戰爭完遂の任を完うせんことを誓ひ奉つたのである、この感激のうちに開かれる廿七日の兩院は貴族院は午前十時から、衆議院は午後一時からそれぞれ本會議を開會、所定の年內議事日程を議了することとなつた

すなはち貴族院は開會劈頭開院式に賜はりたる勅語に對する奉答文を議決し、ついで各常任委員の選擧及び結果の報告あつてのち東條首相、嶋田海相から去る五月の第八十回臨時議會以降における皇軍の赫々たる戰果ならびに一般戰況につきそれぞれ報告が行はれ、これに對し各派共同提案の皇軍に對する感謝ならびに敬弔決議案を上程、各派を代表して德川家正公(無所屬)より提案の趣旨說明あつて全會一致これを可決、陸、海軍大臣より謝辭あつて散會する

衆議院はまづ全院委員長選擧、各常任委員選擧および結果の報告あつて貴族院同樣東條首相、嶋田海相の戰況報告あり、これに對し皇軍に對する感謝ならびに敬弔決議案を上程、翼政會橋本欣五郎氏(福岡)より提案の趣旨說明を行ひ全會一致これを可決、ついで永年在職議員の河上哲太氏(愛媛)前田米藏氏(東京)古屋慶隆氏(岐阜)三議員を院議をもつて表彰、三氏中の年長者河上哲太氏から謝辭が行はれさらに本會議日および質問日を議して散會する

かくて兩院とも年內議事日程の一切を議了し格別のことなき限り一月廿日までの自然休會に入るわけであるが、今期議會の重大意義と使命に鑑し、かつ優渥なる勅語

衆議院勅語奉答文

衆議院の勅語奉答文左の如し

畏クモ
天皇陛下親臨シテ茲ニ第八十一回帝國議會開院ノ盛式ヲ擧ケサセラレ優渥ナル勅語ヲ賜フ 臣等感激ノ至ニ勝ヘス 今ヤ皇軍ノ勇武奮戰偉功ヲ奏シ大ニ國威ヲ中外ニ宣揚ス是レ偏ニ
陛下ノ稜威ニ頼ラスムハアラス 臣等謹ミテ 聖旨ヲ奉體シ戰局ノ重大ナルニ鑑ミ擧國一體愈々忠誠ヲ竭シ倍々國力ノ增强ニ勵ミ速ニ聖戰ノ目的ヲ達成スルニ努メムコトヲ誓フ 臣等便宜協贊ノ任ヲ完ウシ以テ上
陛下ノ優恩ニ酬イムコトヲ期ス
衆議院議長臣 岡田忠彦誠惶誠恐謹ミテ奏ス

聖恩に應へ奉らん

貴衆兩院議長謹話

【東京電話】貴衆兩院にて廿六日の開院式に賜りたる優渥なる勅語を拜し一億民草に垂れさせ給ふ畏き大御心のほどに全議員恐懼感激し一層奉公の誠を致すべきを誓ひ奉つたが、松平、岡田貴衆兩院議長は同日左の如き謹話を發表した

松平貴院議長謹話

本日第八十一回帝國議會開院式を行はせられ畏くも 天皇陛下には親しく開院式場に臨御あらせられ優渥なる勅語を賜りましたことは、聖慮深遠洵に恐懼感激に堪へません、大東亞戰爭勃發以來ここに四度目の議會を迎へ貴衆兩院議員は必勝議會の信念に燃えてゐる次第であります がこの間御稜威のもとに皇軍は陸に、海に、空に廣汎なる地域に亘り萬難を排して隨處に敵軍を擊破し大いに威武を中外に宣揚してゐるのであります、しかしながら戰局は極めて重大でありまして われら國民は一億一心各自の職域に於ていよいよ總力をあげて國力の增强に勵み必勝の信念をもつて敵國破碎に邁進すべきでありますが、私ども議員と致しましては特に本日賜りました御勅語の聖旨を奉體し愼重審議協贊の任を盡し、もつて聖恩に應へ奉らんことを固く期してゐる次第であります

岡田衆院議長謹話

畏れ多くも異例の勅語を賜り特に『億兆一心』と仰せられ、また『衆國臣民ノ忠誠勇武ニ信倚シ』と宣はせられたることに對しては感激の念深きを覺える次第であります、蓋し官職後一年の奮議會の成果は人類の歴史を動かすものといふても過言ではない、議員の職責はまことに重大であります、よつて各議員においても痛心の誠を盡して聖旨に奉答することゝ信じます

社說 ダルラン暗殺と佛國

一

外電はフランスのダルランがアルジエーにおいて一青年のために暗殺された旨を傳へてゐるが、ダルランの橫死が現在のフランスに直接の影響はないとしても、これを佛領北阿の問題に押立てゝ、北阿戰鬪を根據づけようとしたアメリカ初め反樞軸軍にとつての打撃は大きいといはねばならない。即ちダルラン暗殺の報に接し、米英兩當局は狼狽を極めながら、その眞相及び將來への對策樹立を謀るのみならず、逆に樞軸側に對する逆宣傳の資料にせんと、お手のもののヘデマ捏造に乘り出さんとしてゐることは當然に察せられるところである。

二

今次歐洲大戰の當初、英國と組んでドイツに當つたフランスが、一敗地に塗れるに及んで國內は分裂の兆を示し、一方には亡命ド・ゴール派なる反逆組を出しながら、なほ國內の政爭必ずしも鎭靜するに至らず、世界第二位の大植民國でありながら米英の觸手に曝され、ドイツの頤使にさへ甘んぜざるを得ず、わづかにその鬪士として完全に殘るは佛印のみといふ爲體であつて、その北阿に領有する植民地の姿ですら、米英の侵略にも甘んじて足場となり彼等の國際法蹂躙を見逃さざるを得なくなつたところに、敗戰國フランスの悩みがあり、それを現實に促進したのがダルランの賣國的態度であつたといふことが出來る。

三

まことにアレキサンドリヤに繫留されたフランス海軍にしても、世界各地でイギリス側に拿捕された艦船にしても、またツーロン港に自沈した艦隊にしても、どこに祖國への忠誠があつたかと疑はざるを得ないが、この祖國の危急存亡の秋に處しながら、ド・ゴール派の出方は別としても、ダルランが自らの政治的地位のみを先決とし、北阿植民地に反旗を掲げて、ペタン主席との關係を斷ち、逆に米英側に加擔したことが、どれだけ世界の道義を輕くしたか、殊にフランスの運命に致命的な障碍をなしたかを考へる時、彼が異鄕に生命を落したことは、寧ろ當然の末路といふべきであらう。

四

ダルラン暗殺後の措置としては、緊急會議が開かれ、叛亂派の領袖たるノゲス前モロツコ總督、ボアソン前佛領西阿總督などもアルジエーに到着したといはれるが、それによつてどれだけ當面が糊塗されるにしても所詮は北阿の戰局を混迷に導く以外の、何ものも期待さるべきではない。フランス今日の情勢より見て、祖國フランスの對米英態度は鮮明の度を加へたとはいへ、なほ多年にわたる人民戰線的なる政爭による國民士氣の弛緩をとり戻すまでには相當期間を與へなければならないであらう。即ち、フランスは反逆奴ダルランの暗殺によつて失ふものゝない代りに、是を轉禍爲福して、その本然の態度を樞軸側に接近することによつて强化すべきことを知悉した筈であつてそこにのみダルラン暗殺の新しき意義を認めるより外はないであらう。

けふの兩院

貴族院 貴族院は午前十時本會議開會劈頭勅語奉答書の議決を行ひ、ついで全院委員長に德川圀順公(火曜)を選擧したるのち常任委員選擧のため一旦休憩、この間松平議長勅語奉答書捧呈のため參內、議長退下臨院を待ち本會議再開、議長より參內の經過を報告しついて議長選擧せる各常任委員の氏名を書記官より朗讀せるのち、陸海兩相の戰況報告が行はれるのに對し直ちに皇軍感謝敬弔決議案を上程

衆議院 衆議院本會議は午後一時開議全院委員長選擧、常任委員選擧の報告後、陸海兩相より戰況報告あり、次で皇軍將兵に對する感謝敬弔決議案を上程、橋本欣五郎氏(福岡)より趣旨辯明あつてこれを滿場一致可決、河上哲太氏(愛媛)前田米藏氏(東京)古屋慶隆氏(岐阜)の永年勤續議員を表彰、本會議日および質問日を決定して格別のことなき限り一月廿日まで自然休會として散會

德川家正公提案理由を說明、全會一致をもつて可決、陸海兩相より謝辭あり、終つて松平議長より明年一月二十日まで自然休會とする旨を宣して散會

鐵道辭令 (廿六日附)

任鐵道官(二) 依願免本官(二十八日附) 設施局監備課鐵道官 渡邊 貫
鐵道技術硏究所技師 鐵道官 敷賀山繁雄
同 梅澤 純一
依願免本官 資材局資材課、鐵道官 金平 洋一
命木材防腐工場長

海軍司政長官 (廿六日)

任海軍司政長官(二) 各通
前岡山縣總務部長 遠藤 眞人
前栃木縣總務部長 越野 菊雄

戰力增强議員奉公隊を組織

【東京電話】議會休會中を利用して生產擴充に關して全國的に調査を行ひ戰力增强の方策を硏究しこれを基礎に休會明け議會活動の基本方向を決定せんとする運動はかねて翼贊議員の新人議員有志間に提唱され相當數の賛同者を得るに至つたので、廿七日の本會議散會後院內で有志代議士會を開催、八十餘名出席協議の結果、新議員をもつて戰力增强議員奉公隊を組織しこれを全國十班(東京本部、北海道、東北、關東、中部、北陸、近畿、中國、四國、九州)に分ち一月二日より實地調査を行ひ、休會明け議會の具體的建議にこれが成果を具現せしめることに概本方針を決定、各班世話人を互選した よつて各班の世話人は各班の奉公隊員を募りさらに近日中に各班の具體的運動要領を決定、來年一月十六、七、八の三日間各班の報

洗顏クリーム として、使用法簡便、少量ですんで、コールドの作用もかねる
テルミー
クレンジング ローション
㊣一円四十三セン

赤軍總崩れ

【ストツクホルム廿五日同盟】コーカサス中部戰線のオルジヨニキーゼ地區で廿四日來反攻を開始した赤軍は有力な戰車部隊を先頭に獨軍各陣地に反復猛襲を加へ、廿五日には甚大な犧牲をも省みず遮二無二突破作戰を强行し、獨戰線の一部に突入せんとしたが獨軍の陣地は堅く赤軍は遂に後退、のち遂にアラギール地區で一旦後退を打込むに成功、ソ聯側も廿五日アラギール獨軍陣地を得々と公表したが、その後前線より達した情報によれば、獨軍は有力なる機甲部隊の増援を得て猛烈な反擊を敢行しアラギールの赤軍を壊滅するに成功、總崩れとなつて後退する赤軍を同市東方で大きく包圍し掃蕩戰を展開してゐる

ダルラン暗殺犯人死刑

【リスボン廿五日同盟】ロンドン來電=アルジエーからの報道によれば、佛第十九軍管區の軍法會議はダルランの暗殺者に對し死刑を宣告、廿六日アルジエーにおいて處刑することになつたといはれる

共犯者なし

【リスボン廿六日同盟】ダルラン暗殺犯人は廿六日死刑を執行さることになつたが、アルジエー來電によれば犯人は軍法會議における取調べにおいて共犯者は全然ないと言明したと傳へられる

芳澤大使東上

【サイゴン廿六日同盟】芳澤大使は中央との要務打合せのため廿六日午後四時卅分サイゴン發東上した

消息

◇矢島杉造氏(朝鮮米穀市場會社)廿六日『大陸』で平壤へ出張、廿八日歸城豫定

◇船津莫三氏(朝鮮油脂專務)東上中廿八日『あかつき』で歸城

衆院豫算委員長に金光氏

【東京電話】衆議院の全院委員長および各常任委員長の候補者は廿七日の院內代議士會で指名されるが、豫算委員長には金光庸夫氏に內定、廿七日正式決定のはず

新規定員見合せ

【東京電話】政府はさきに時局に卽應して行政の簡素强力化をはかり官吏定員の臨時的減少を斷行し併せて行政各廳の官吏定員を昭和十七年六月一日現在を以て限制定員、豫算定員とも一切の增加を停止し、このため本年度豫算に計上されてゐる行政各廳の新規定員も自然見合せることゝなりこの措置を決定し併せて明十八年度の豫算に計上すべき新規定員についてもその措置を決定する必要にかんがみ廿四日閣議において

一、本年度豫算に計上せる各廳新規定員の處置に關する件

一、昭和十八年度豫算に計上すべき各廳新規定員に關する件

の二件を附議、星野書記官長よりこれを說明正式決定した、その要綱は午後四時情報局より發表するが、今回の措置はさきの行政簡素化の趣旨に則り各廳官吏定員の總限制方針に兩議したものである、然しながら時局の進展にともなひ明年度においては眞に已むを得ざるものについては若干の増員が認められるものゝやうである

讀書界の權威 兒 コバルト叢書
東京 鄕三 發賣 篤 兒 館 伯 朋 B6 判美裝本 各冊 定價一圓十錢 送料各八錢

式場隆三郎著 悅びに充つ女性讀帖
人妻の教養
【次目】 新婚の列車 結婚の意味 婚約とは何か 主人の友人と妻 愛情の對策 嫉妬と寬容 戀愛と友情 家庭の祕密 人妻の中年 妻を守る法 愛と家庭 女の秘密 戀の表現

高田義一郎著 價千金夫婦愛讀經典
完全なる夫婦
【次目】 近代的夫婦 美人と不美人 結婚の諸相 不妊の理由 夫婦の性生活 妻の妊娠 性の幸福 子供の教育 夫婦喧嘩 夫婦の和合 家庭不和と其原因 老いてゆく夫婦 其他數百項

式場隆三郎著 處女の生き方 女性の人生讀本
處女のこころ
【次目】 處女の世界 處女と愛 性の目覺め 處女の生活 戀愛の悲劇 結婚と處女 貞操觀念 處女の性 家庭の處女 處女の人生 其他數百項

高田義一郎著 一家一冊結婚の寶典
夫婦の醫學
【次目】 美の魅力は？ 性的の魅力 夫婦の性生活 妊娠と出産 避妊の問題 性病の知識 夫婦の衛生 更年期の問題 其他數百項

沼畑金四郎著 主婦必携の百科辭典
主婦の科學
これからの婦人は漫然と婦女子の立場ばかりでは許されない。主婦は夫や子供のために主婦らしい研究を怠つてはならない。本書は主婦生活の百科辭典である。(內容數百項、索引付)

金子準二著 性犯罪の種々相と說明
女性と犯罪
【次目】 精神病と色情犯罪 戀愛と犯罪 女性の變態心理 中年女性の犯罪 性的犯罪の心理と其處置 其他數百項

部數僅少・品切の節は書店又は發行所へ御申込を！
東京市四谷區荒木町四 振替東京一四七二九 鱒書房

舞踊美論 蘆原英了譯編 B6判上製 價二・五〇 送二〇
舞踊に關する第一流の論稿三章を譯編して近代舞踊の歷史、舞踊と音樂との關係、舞踊の理論を秩序立てて示した我國最初の舞踊理論書。(三色版一葉、寫眞版四葉)

新風土記叢書 3 佐渡 青野季吉著 B6判假製 價一・八〇 送一五
日本海の荒波に四圍を洗はれて古い歷史と美しい自然とを秘めた孤島佐渡、そこを故鄕とする著者が限りない愛鄕の念禁じ難く書き綴つた滋味ゆたかな新風土記(寫眞版別刷一葉)

日本出版文化協會推薦
續次郎物語 下村湖人著 大增刷出來 一・八〇 送一五
次郎物語(增刷) 一・八〇

增刷出來 日本小說代表作全集
第一卷(十三年前期) 定價二・〇〇 送料二〇 第三卷
第四卷(十四年後期) 定價二・三〇 送料二〇 第六卷
第七卷(十六年前期) 定價二・五〇 送料二〇 第八卷
第九卷(十七年前期) 一月中旬出來
東京市麴町區飯田町二ノ十一 振替東京三九八七〇 小山書店

知つておきたい通信科學の解說集
新年號 科學と國防 海洋
★有線電信の話……吉見惣一
★ラジオの話……杉本勝策
★無線電信の話……般若太郎
★寫眞電送の話……長友俊一
★模寫電信の話……國廣和作
★陸軍少年通信兵學校見學記……(雨宮一郎)
二色口繪 技術部隊の任務
★米英を世界地圖より抹殺せよ!……小川哲男
★東京陸軍航空學校見學記……鈴木貞雄
★放送電波管制の話
★打診問答(軍學放談)……友井敏男
現代小說 若き日の唱和……山岡莊八
明朗小說 もぐくね ち……海野十三
海洋小說 船乘の第一課……梶野悳三
傳記小說 熱血海に生く……大庭鐵太郎
歷史物語 國難擊攘記……風間泰男
トピツク ×ラジオゾンデとは ×ラジオビーコンとは
面白科學 ×隙に生れた蟹氣球 ×タイプライターの話 ×針金の效用
價三十錢 (送料一錢) 東京市日本橋區本町 博文館 (振替東京六〇四〇)

今日の問題社
東京市芝區田村町四 振替東京五九七四八
グンサー・小西善治譯 探鑛提要 價四・五〇 〒一五
鑛山地質學的見地よりした鑛山學の專門書で從來閑却された「直り」の問題の硏究書。
戶川貞雄著 上下二冊 價各一・八〇 〒一五 無代進呈 勤王浪人平野國臣
燃ゆるが如き烈々たる愛國の至情を胸に抱へた浪人平野國臣の生涯を描いた大長篇。
森 茂三著 疑問の人物 佐藤信淵 價二・〇〇 〒一五
從來の信淵觀を根底より覆へして、信淵を大思想家の王座より引づり下した問題の書。
野村尙吾著 旅情の華 價一・六〇 〒一五
新銳文學選集の第一册。本年度文藝賞の作家たる新銳野村の書下し長篇小說として好評。
米山內備夫著 支那の現實と理想 價一・八〇 〒一五
支那事變の解決は支那を知ることから始る。本書は支那の現實を語り理想を述べた好著。
中島敏著 南鳥譚 價一・六〇 〒一五
新銳文學選集の第二册。最も卓越せる手法を有する新人中島の書下しである。
ロビンスン・中村經一譯 近世歐洲發達史 價各二・五〇 〒一五
全三卷。近世歐洲の發展を中心に敍述して世界民族の興隆衰亡の跡を顧みた興味津々の書。
南川潤著 白鳥 價一・八〇 〒一五
フォルレンダー・廣島定吉譯 入門哲學史 價一・六〇 〒一五
村雨退二郎著 黑潮物語 價一・六〇 〒一五
新銳文學選集の第三册。新銳南川が書下ろした長篇小說で若き男女の戀愛問題を投げた書

わが威武に感無量
香港英俘虜(元防衛軍參謀)手記

【香港廿四日同盟】香港俘虜收容所でわが當局の武士道的取扱ひに感謝しつゝ日々平和な生活を送つてゐるが、南方におけるわが赫々たる戰果、現地における新香港建設の進捗を見て、今さらに日本の實力を再認識し感慨無量を表明してゐる、以下は攻略一周年において大東亞戰に對する感想を求めたに對し、俘虜收容所長を通じて示された元英將校香港防衛軍參謀だつたヤンル・アーン少佐の手記である

一、戰前の感想
支那事變が遂に南方圏に及ばねば解決出來ないことは自分には明白だつた、いはんやアメリカ側の條件がさらに平和的解決を不可能ならしめることは明白であつた

二、戰爭中の感想
八日午前八時に至りはじめて香港に對する最初の空襲が行はれた九龍撤退が行はれた時は小規模のダンケルクの二の舞が起るだらうと考へてゐた、自分の考へによれば香港の戰闘がどのくらゐ長く續くかは、次のやうな條件によつて決るものであつた
(一)日本軍司令部は香港島を一擧に占領せんとするか
(二)九龍を占領するだけに止め香港を完全な封鎖狀態に陷れ空襲と砲撃を續けて食糧を涸渇せしめる手段に出るか
しかし日本軍上陸の報はその計畫を明かにした、香港の終局も遠くはないことを知つた、自分は日本帝國軍隊の司令官が戰爭上の目的物以外に對し最小限の損害しか與へずにその目的を達したことを知つた

三、現在の心境
俘虜となつて以來も自分の戰爭についての考へは變らない、香港戰はすべて終了した、自分は收容者が收容所長の要求通りに働くやう盡力する責任を負つてゐるが、かかる仕事に從事し得ることは幸福である、日本帝國軍隊の各階級の將士からうけた非常な親切と厚いおもひやりは俘虜となつた當時には思ひもかけなかつたのである

四、大東亞の結末
大東亞戰の結末を現在の段階において述べることは早計に困難であるが、すでに明白となつた若干の局面がある、東亞の面目は著るしく變化しこの變化の結果として非常に長い建設の期間が續くであらう、大東亞には多くの國が含まれてをり、戰後の建設計畫にはこの國々のことが考慮されなければならない、膨大な人口と廣漠とした未開の資源を持つ支那はそれ自體一つの問題をなし、これを解決することなしには東亞のための計畫は完全たり得ない

兼二浦の國債消化
兼二浦邑で割當された各種債券は豫想以上の好績を示し期日内に消化した、これは坂本邑長自ら陣頭に立ち殷栗貯蓄銀行で國債消化に努めた結果に外ならぬが、一面時局的認識の徹底と國民の愛國心の發露ともいふべく、卽ち兼二浦邑の割當額は一萬二千餘圓なりしを、これは賣出當日にして賣盡し更に一萬六千六百圓の追加を要請し、その全部を消化し邑民の赤誠を如實に示した

西日本汽船据置
西日本汽船では廿四日釜山本社にて定時株主總會を開き當期利益金處分案(配當年六分据置)を原案通り可決ついで任期滿了の監査役…一郎氏の後任に淺見一雄氏を選任した

重要鑛物增産法
愈よ根本的に改正

【東京電話】商工省では現行重要鑛物增産法が明年六月を以て五ケ年の有效期間を終り失效するので同法の有效期間をさらに五ケ年間延長するとゝもにこれを機として同法に根本的改正を加へ鑛業の着手許可制度、鑛業出願の制限禁止制度および鑛業權の使用權制度などを新設し地下資源開發の重點主義を徹底するとゝもに行政簡素化の要請にも應ずることゝなり今議會に重要鑛物增産法中改正法律案を提出する改正法案は次の如くであるが同法の施行地域である樺太に於ても同改正法案を適用する

▲重要鑛物增産法中改正法律案要綱
一、鑛業の綜合生産力增強の基礎を確立するため特定の鑛物を指定しこれを目的とする鑛業の着手を許可事項とすること
二、前項の許可制度が實施せらるる期間當該試掘權の存續期間(原則として四ケ年間)はこの進行を停止すること
三、主務大臣は必要に應じ期間、鑛物もしくは砂鑛または區域を指定して鑛業または砂鑛業の出願を制限または禁止することを得ること
四、鑛權に對する使用權設定の途を開き鑛業經營の便に資するとゝもに鑛山の委託經營制度の基礎を確立すること
五、主務大臣は砂鑛法による權限の一部を鑛山監督局長に委任することを得ること
六、本法の有効期間はこれを一定期間延長すること
七、着手許可なき採掘鑛區、試掘鑛區および砂鑛區の鑛區稅を輕減すること

消費規正强化
岸糧政課長の歸任談

【釜山電話】戰時食糧對策に關し中央と折衝のため東上中の本府糧政課長は廿六日朝釜山上陸特急"あかつき"で歸任したが語る所次の如くである
朝鮮における本年度の米穀實收高は豫定數量を越えて減收を示してゐるので食糧事情は相當困難を豫想されてゐる、滿洲雜穀も最近の輸送狀態では輸入が困難になつてゐるので食糧の自給自足を圖るためには消費規正の徹底と代用食糧の增産を期することが根本策である、戰爭に勝つためにはあらゆる困難をも戰ひ拔く覺悟を固めねばならない、農村部落を纏めて食糧增産を期すると共に節米、代用食等消費規正を行ひこれによつて食糧戰を戰ひ拔くことが大切である

食糧工業會社も減配傾向濃化す
【東京電話】食糧工業の振興とゝもに食糧工業の增産は時局下緊急のものとして要請されてゐるが、それだけにこの種各社の決算方針はますく國策化するとなつてきた、すなはち一にも二にも增産が目的であつて利潤追及は絶對に許されない、食糧工業のごとき原料、勞銀、輸送難を克服しつゝ增産すべきである、かうした傾向は製糖會社、製粉會社などにみられるが、大日本麥酒のごときもいよいよ近く一、二分減配を斷行する方針の模樣で食糧工業にも國策協力の一助として減配の行はれんとするは大いに注目を要する

農村再編成座談會
多大な成果を收む

明十八年度を期して實踐段階の農村再編成計畫に關し民間有力者の意見を聽取するため總督府主催の座談會は廿四、五兩日開催されたが、官民側より農村再編成の根本的意見について活潑にかつ眞劍なる意見を開陳、今後の施策に重大なる參考資料を提供し、二日間に於いて同座談會は豫期以上の成果をもつて終了した、同座談會における民間側の綜合意見は現下の緊迫情勢に鑑みこれが實施の必要を痛感する旨を强調し再編成の精神に則しまづ本府の意圖するところと一致してゐるとで特に强調された點は次の通りである
一、農村再編成の實施に萬全を期するため農村振興運動のごとき國民運動を强力に展開し全村の奮起を促すこと
一、同運動において農民組織を振起時局認識を徹底し物資の流れ勝の傾向を是正し生產責任の確立をはかること
一、精神運動を展開する一面物資條件をも改善する方途を講じ生産者の購入物資の價格安定、生產販賣價格の改善、副收入の增進、有畜農業の發達促進をはかるとゝもに土地制度、小作條件の改善、自作農創定など根本的方策を講ずること

一般需要の鐵鋼切符 來春以降廢止
【東京電話】商工省は去る四月の鐵鋼配給計畫の實施に當り指定廠の發行せる甲號切符(甲號樣式購買證明書)にして現品未入手のものの整理をしたが、計畫の完璧を期するため四月使用を許可されてゐた一般需要の鐵鋼切符について來る一月一日以降廢止これをすべて甲號樣式によらしめることとし廿六日附で鐵鋼切符發行期間を廿八日までにこれが切符發行經過を指示する

更生糸織物仕入實績調查
中間卸業者たる朝鮮織糸布商聯合會では、更生糸織物並に內地產織物の販賣業者を決定するため過去の仕入實績を調查することになり、明年一月十五日迄に右實績を申告させることになつた

織物價格査定委員會設立
近く官報で査定要綱を告示す

織物等價格統制の各段階における適正販賣價格の確立を期するため、總督府では今回民間官民を網羅して朝鮮織物價格査定委員會を設置することになり、一兩日中に官報をもつて査定要綱を告示、卽日實施することになつた、右査定委員會は本府所管織維會館内に置き、內地產織物の移入品に限り公定價格の範圍內で適正價格を査定又は認定せしめるもので、將來は鮮產織物等にも實施するがこれにより織維製品の闇取引が根絶されるものと期待されてゐる、なほ委員會の組織ならびに役員の陣容は左の通りである
組織 ▲庶務部▲第一部(小巾織物)▲第二部(廣巾綿織物、絹織物、交織物、人絹織物)▲第三部(廣巾織物、スフ織物、更生糸織物、麻織物)▲第四部(毛織物(毛紡式更生糸織物交織糸織物を含む))▲第五部その他織物
委員會役員 ▲委員長朝鮮織物協會々長小山一德▲副委員長朝鮮織物移入組合理事長山本喜一▲特別委員總督府殖産局事務官中島健一郎、同金丸光雷、同技師中里千春、同商工課長江ケ崎太郎、同殖産局技師坂倉介之助、同技師島村壯三、同朝鮮織物協會常務理事橋口秀雄、同朝鮮織物移入組合常務理事合月崎秀雄ほか委員十六名▲專門委員卅四名

皇軍將兵へ感謝電
朝鮮新聞會第一回總會

朝鮮新聞會總會は廿五日午後二時五十分開會、澤田會長、同總務部長より朝鮮新聞界に對する當局の援助ありし經過報告次いで一般事業、協議事項等の件審議の結果、理事會提案通り可決了して四時廿分閉會した、なほ總會席上左の皇軍將兵に對する感謝電報を發した
皇軍將兵各位の御奮闘により皇軍の武威愈よ揚り戰果大いに擧る、茲に朝鮮新聞會總會の決議として感謝の至誠を捧げ併せて御武運の長久ならむことを祈り奉る 朝鮮新聞會

鐵鋼統制會長 豐田氏就任
【東京電話】平生鐵鋼統制會會長の辭任に伴ふ後任會長銓衡委員會は廿六日午後二時より商相官邸に開催、銓衡の結果、現日鐵社長豐田貞次郎氏を後任會長に推すことに決定し、卽日商工大臣より任命された、なほ豐田氏は一應現職のまゝ就任する

半島電力統制要綱
廿九日閣議で決定せん

【東京電話】半島における電力のあらゆる部門に對し新たに强力な電力統制を確立し、戰時國家產業に豐富かつ低廉な電力を供給せんがための朝鮮電力統制案は過般來上京中の飯田殖産局長、角永、西田兩課長らが東上して企畫院、內務、商工各省ならびに陸海軍などに對し折衝中のところ、この程これら關係各省間の諒解ができたので廿九日の定例閣議で統制の要綱を附議決定することゝなつた、同要綱は去る十月廿一日臨時閣議で電力調整に關して行つた答申を基調として立案されたものとみられる、なほ右要綱については法制局に對しても大體の諒解を得てゐるので同要綱を決定するものとみられてゐる

傭船料の改正
【東京電話】遞信省ではかねて現行傭船料を改正公定すべく準備中であつたが、このほど成案を得たので二十八日附官報をもつて告示明年一月一日より施行する、從來の傭船料は支那事變勃發當時(運賃同盟)による自治統制により自主的價格として勵行して來たものを昭和十五年九月價格等統制令施行の際代行停止額として認可したものであるが今回の公定傭船料はその構成要素たる船價、船費、保險、適正利潤につき原價計算を行ひこれに船舶の利用價値を參酌して決定、價格等統制令第七條により指定するものである、傭船料改正の要點は左の如くである
一、從來の傭船料においては船齡の長短による區別は單に船齡五年以内の船舶につき割增があるのみで爾余は同一率であつたが新料率では船齡三十年までは一年毎に一定の公差でもつて料率を遞減することゝした、この結果新傭船料は金額として見れば現行のものと大差ないが新船は比較的高く、古船は安くなつてをり、船齡十三年位のものが大體現行の料率と同程度である
二、新料率においては昭和十三年以降竣工の船舶につき建造價格の昂騰にかんがみ船價高騰增に對附するとゝもに基準率に對する割增、割引などを簡潔ならしめ機力合理化をはかることゝしまた船舶戰時危險割增金は傭船料の中に含めた
なほ今回の公定は期間傭船、航海傭船および機帆船については取つてのみについて行はれ、曳船、艀船は原則として全部戰時海運管理令により使用され、船主は船舶運營會から使用料の支拂のみをうけてゐるが、右使用料も本公定傭船料を基礎として支拂はれることゝなつてゐる

貯蓄增加に全力傾注
◇…林殖銀頭取歸城談

東上中の林殖銀頭取は廿五日歸城したが、語る
◇…內地の金融狀況は統制の圓滑化から例年のごとき繁化もなく順調に推移して居り何らの不安なく越年が豫想されてゐる、一面政府においては戰力の增强をはかるため貯蓄の增加、公債の消化に力を注いでゐるが、各金融機關とも政府の要請に卽應して活躍してゐる
◇…特に今回は全國經濟團體聯合會を代表して東上中のみぎり去る十五日宮中西溜間において列立拜謁の光榮に浴し恐懼感激して退下したのであるが、私はこの光榮と感激を肝に銘じ一層の職域奉公を致す所存である
◇…この際特に申上げたいのは從來の銀行業務はいはゆる銀行屋であつて、預金その他により得た利益はこれをより高率な方面へ貸付しようといふ考へに囚はれがちであつたが、この自由主義的な考は一掃して貯蓄增加につとめるとゝもに公債の消化にまたは重要產業方面への資金に充當することをまづ第一義として國家の要請に應ずるやうにせねばならぬと考へる

半島罹災者救濟費
預金部より資金運用

【東京電話】大藏省では廿六日本省に預金部資金運用委員會第八十四回幹事會を開き、生產擴充資金など四億六百八十四萬圓の資金運用を決定したが、朝鮮關係としては本年五月より七月の朝鮮南部、中部および一部北鮮地方における旱害罹災者救濟事業および六月より九月の西鮮および一部北鮮地方における水害罹災者救濟事業資金として總額一千七十一萬圓以內の融通方を決定した

比島軍政本格化
明年度の運用方針

【マニラ十六日同盟】建設第二年を迎へ比島軍政は愈よ本格的飛躍の段階に達したが、比島軍政監部總務部長は十六日記者團との會見において『昭和十八年度の比島軍政の運用について』と題し左の如く談話を行つた

一、治安關係
本年度において大體大東亞戰は一段落し、重要都市、主要交通線附近、重要資源開發地などは安定したのであるが、來年早々から小匪賊を掃蕩することとなつてゐる、軍政は治安と並行するもので軍政の浸透に並行する治安・治安に追隨する軍政の施策について努力したいと考へてゐる、例へばレガスピー地區においてはさきにコブラの撲滅をはじめたがこれによつて治安が非常に回復した例がある、討伐に先立つて物を買つてやる、生活必需物資を流してやるといふ風に軍政が治安討伐に先行することを考へてゐる

一、政務關係
本年度は比島全般における基礎計畫樹立と軍政監部本部要員充實に重點を置き地方支部の狀態は若干遲滯の感を免れなかつたのであるが來年度は地方實行陣より人員充足も漸次見通しがついたので來年度は地方實行部隊に重點を向けたいと思ふ、そこで來年度においては文部および州縣の事業を整備し機構の地に至るまで軍政の浸透を期したいと思ふ

一、內務關係
現在各州の知事の任命を終り各州は現在その仕事が緒についたばかりであるが來年度はその機構も整備せられその活動も期待される、一方各地の日本人會の機構も整備せられ諸國民としての矜持を持ち切磋琢磨してをりその面目一新も近きにありとされてゐる、次に教育關係に就ていへば戰前における學校數は一千校を算へたが、來年度は初等科實業教育全部を開校、大學、專門學校も漸次開いて行きたいと考へてゐる、衛生關係については熱帶地特有のマラリヤ防止に重點を置き人的配置および設備整備を急いでをり重要資源開發に支障なからしめたいと考へてゐる、これがため各支部にマラリヤ豫防委員會をつくりこれが中心となつて資源開發地を中心にマラリヤ豫防に努力させたいと考へてゐる

一、產業關係
(一)鑛山開發、本年度においては破壞された鑛山の復舊整備に努めると同時に內地要求の戰爭遂行上絶對必需鑛石は時機及び一部の破壞されざる鑛山を稼行することによつて內地の要望に應じた
(二)農產、來年度においては概ね現地自給自足の見通しが確立されたが、棉花の劃期的栽培に着手したが、本年度における棉花栽培は極めて成績良好に進捗してゐる、しかしこの棉作の成功不成功は將來における比島產業の發展に至大の影響をもつものであり、本年度は特に大事をとつて試作程度に止めた

京城紡織定時總會 配當一割据置
京城紡織では廿六日午前十一時より同社事務所において定時株主總會を開催左記事項を決議した
一、第三十一期營業報告書、貸借對照表、財產目錄及損益計算書承認の件(原案承認)
二、第三十一期 利益金處分の件(原案の通決議)
尚ほ當期 利益金の處分左の如し
▲前期繰越金一四一、五九二▲當期利益金八〇六、九一三▲計九四八、五〇五▲此處分▲法定準備金五〇、〇〇〇▲別途積立金八〇、〇〇〇▲役員賞與金七五〇〇▲職員賞與金四、二六四〇〇▲職員退職慰勞準備金二〇、〇〇〇▲株式配當金(年一割)三七五、〇〇〇▲稅金引當金二七〇、〇〇〇▲後期繰越金一四一、七四一

江商昭棉を吸收 來春正式引繼ぎ
江商株式會社では今回當局の纖維業綜合方針に順應して大阪中之島に本社を有する昭和棉花株式會社(資本金百萬圓)を吸收合併することになり、このほど兩社間に合併契約成立、明春三月一日を期して一切の正式引繼ぎを行ふが、この結果江商の資本金は千九百萬圓に增額されたわけである

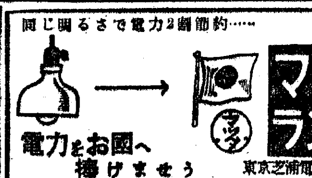

當所株取引條件
【東京電話】東株取引員組合では二十八日午前十一時より長期實物取引員會を開き實物取引關係の上場問題につき協議したうへさらに取引員總會を開き承認を求めるはずであるが大體次の如く內定した模樣である
一、一月六日から新規實買については受渡日翌日までに必ず決濟すること
一、既存建玉の受渡日到來のものは三分の一を決濟し三分の二は繰延を認めること
一、決算建玉の繰延解合希望者に對しては組合が協力斡旋すること

陸軍機甲整備學校修業式
【東京電話】陸軍機甲整備學校昭和十七年度乙種學生修業式は廿六日午前九時半から畏くも山縣有光侍從武官の御差遣を仰いで東京世田ケ谷の同校に擧行された

文化
朝鮮文壇一年を顧る【3】
俞鎭午
多事なりし一年

昭和十七年の半島文壇は國語文學運動發足の年であるだけに、半島內に於ける凡ての新聞雜誌に、內鮮文人層を並べての執筆が、殊の他に對照深く記憶に殘る。國語雜誌たる『國民文學』『國民詩歌』『綠旗』『東洋之光』等は勿論のこと、諺文雜誌たる『春秋』『朝光』『新時代』『大東亞』等も、それぞれ國語欄を設けて、內鮮文人を交々登場せしめた。殊に京城日報が牧洋の『永遠の女』を連載し釜山日報また現に李無影の『青瓦の家』を連載中であることは特筆されてよい事柄であらう。

これを人の方面からみれば、本年度に於て最も活躍した作家は、小說家としては鄭人澤、牧洋、李無影、宮崎清太郎、田中英光、趙容萬、鄭飛石、詩人としては佐藤清、金村龍濟、金鍾漢、杉本長夫、寺本喜一、評論家としては崔載瑞、平沼文甫の諸氏である。宮崎清太郎、金鍾漢、平沼文甫といふやうに、內鮮入り交つての新顏がみえるのも、國語文學發足の年の新しい現象として意義が深い。

しかしながら、作品の實際の成果について言ふならば、遺憾ながら、この一年はお世辭にも豐作の歲であつたとは云へない。勿論、以上諸氏の本年度における文學的努力の意義は相當高く評價せられなければならず、また注目すべきものもなくはなかつたけれども、やはり本年度は、量においても質においても、甚だしい不作であつたと云はざるを得ない。

不作は半島人作家の側において殊に甚だしかつた。本年度は半島人作家にとつて、勇を鼓して國語文學に乘り出した記念すべき年であつたが、同時にその國語表現力の貧困によつて(少數の例外はあつたにしても)その從來持つてゐた水準すら維持出來ないといふ慘めさを曝け出した年であつた。

【訂正】俞鎭午氏の『朝鮮文壇一年を顧る』の2、終りから九行目は『情操の涵養も忘れの緣故も』同終りから五行目は『日本文學の一翼としての自覺の上にたつ諺文文學を一方に育みつゝ』となるべきであつたから訂正する

五君勇躍出發 滿洲開拓村へ
滿洲國開拓總局からの招聘で開拓村視察の途に上る朝鮮文人協會からの派遣の蔡萬植、牧洋、李無影、鄭人澤、鄭飛石の五作家は、廿六日午後三時五十分京城驛發特急列車で勇躍出發したが、驛頭には文人協會關係者その他が見送つた

【寫眞は右より李無影、蔡萬植、牧洋、後列右より鄭飛石、鄭人澤の諸氏】

京日俳壇　高濱虛子選
白菊を活けて靜かな夕べ來る　京城　山本和
綠蔭を姉に遊戲や防空の母　同　中矢桂石
一擧を如法に守り開帖　興南　土田卓北
同　田代空轉
大根を洗ひをはりて藥を洗ふ　光州　天野きよし
小屏風になれてゐること頭くより

朝鮮樂劇團 內地公演を前に
朝鮮樂劇團では來る卅一日から六日間大陸劇場で正月公演を催すが、出し物は歌劇『山櫻』喜歌劇『燕のくに』ヴアラエテイ『華やかな舞曲』の新作三部から成つてゐるこのうち一部『山櫻』は愛國百人一首をもつて構成した一種の合唱歌劇で時間の都合上この中で廿人首だけを選んでゐるが至誠に生きた志士の作になる愛國歌を豐富に舞踊化したところに特色がある

文化だより
佃田秋氏(京大醫藥本部)朝鮮映畫製作會社腳本部顧問となる

城寶樂劇隊 新春府民館へ
あの手この手の新企畫で沈滯氣味の半島劇界に新體制の活を注がうとしてゐる城寶樂劇隊は來春も一月早々五日から五日間、多彩な番組と出演者を網羅して府民館で新春の初公演を催す、出し物は樂劇組曲『輝く大東亞』廿景、喜歌劇『明日の世の中』一景、時局喜劇『ごて金さん』五景、これに徵兵制度實施記念のため特に編んだ舞踊詩『我等今ぞ征く』を加へた、いづれも新作揃ひの四本立てで梅宮三郎總指揮下に演出されるが、舞踊構成振付には東寶から派遣された三橋蓮子が當つてゐる

不連續線 昏迷
京城府金庫の窓口に、稅金を納めようとする人波が行列を作つてゐる。その先頭へ、橫から割込んだ男があつて、觀客が持上つた。『秩序を破るのは國賊だぞ』『ふん。稅金を早く納めようとするのが何で國賊だ』『俺だつて早く納めたいから、かうして並んでるぢやないか』『割つけてふ並んでるのは、邪魔して來た連中だらう』『お前は何うだ』『俺もさうさ』『なら、並べ』『だから、早く納めるのさ』この論理には昏迷がある。

結核に
結核菌の浸潤增殖を抑止して治癒好轉を期待されるは、本劑の發揮する直接藥治作用の成功なりと稱せらる
明治商會

何が何でもやり拔くぞ！
米英擊滅
大東亞建設
安川產業株式會社 社長 安川富雄
慶南精米株式會社 社長 金潤明
井上辯護事務所 辯護士 井上頑球
慶一商會
山松南書館
實夏商會
丸一ゴム工業所
山田利吉商店
渡邊文儀
姜信商會
廣田商店
原三清
黃山源
方田光寶
玉生醫院
原亞醫院
興亞醫院

貯蓄で築け大東亞
明るい日本
闇を葬れ
嶺南藥酒株式會社
晋州釀造合資會社
晋陽酒造株式會社
晋州酒造株式會社
長尾商店
清水合資會社
晋州實業春秋會
晋州府新組合
晋州府糧穀配給組合
晋州商工會議所
晋州府尹 堀米和雄
晋陽郡守 山本寅雄
株式會社 竹本組
晋州ハム工場
富國商事本店
慶南陸運株式會社
松圃永青
晋州精米組合

廣告
本會第七回役員會決議仕入實績アル向ハ一月十五日迄ニ更生糸織物及內地產織物ノ仕入實績書提出相成度此段廣告候也
京城府南大門通二ノ一三二
朝鮮綿糸布商聯合會
電話本局二-六二七番

外科 白麟濟病院
京城府京町二八五・電話本局(2)二〇七七四番

酒井婦人病院
京城府永樂町二丁目八十七番地
電話本局(2)二〇一八番 院長 七島 道 自宅(本)三二〇三番

富士トランシットレベル
修理應需 在庫豊富
株式會社 伊藤商行 機械部
京城府漢江通三角地 電話代表(4)龍山六四三番

暖房完備 眺望絶佳
海雲台溫泉ホテル 電話六番

化膿症に
製法特許のポレオン「日染」は二基ズルホンアミドの純正劑にして單に內服に依り下記諸疾患に對し的確に奏効するのが特徵なり。
適應症 化膿性婦人科疾患 扁桃腺炎 中耳炎 惡性感冒 其他あらゆる化膿性疾患
二〇錠・一〇〇錠
ポレオン錠「日染」
製造發賣元 日本染料製造株式會社 大阪市此花區春日出町
一手販賣元 株式會社 稻畑商店 大阪市南區…町二丁目
P—198

デルモライフ
しつぷは三十分
感冒 肺炎 扁桃腺炎 肋膜炎 中耳炎
速かに充血を去り熱を下げ痛みを取る獨特の作用を持つ最新の粉末しつぷ劑

痛みに疲れに
サロメチール
肩凝り 神經痛 ロイマチス
皮膚面にたゞ擦り込むだけで…直接炎症部に滲達して速やかに鎮痛・消炎の効果を發揮す——
五十錢 一圓 二圓五十錢

かぜ・ねつに
カリバ印の
ヘブリン丸
二十錢より

殊勳の漁船に軍の感謝狀

巨浪、敵潛冒して
故前田侯の遺骸發見
小粒示す船員魂

【高松電話】未だ消えやらぬ南方戰線へ全國に魁け漁場開拓の初名乘りをあげた小漁船が雨ずも前ボルネオ方面最高指揮官故侯爵前田利爲大將の搭乘機を發見帝國漁船の誇りを搜海業に配して自ら引揚げ作業に從事の話題、前田大將以下の遺骸ならびに機體の引揚げは見事に成功現地最高指揮官より殊勳の感謝狀を手渡されて輝く歸航の途にあるといふ嬉しニュース

この殊勳の漁船は香川縣水産試驗場所屬試驗船香川丸(六四、七七トン、一三〇馬力)で船長木田重治氏、機關長大江米吉、無線技師田村芳三郎氏ほか船員〇〇名、漁夫〇〇名が乘込み高松港を出發したのは本年五月〇〇日 檣頭の日の丸も鮮かに敵潛水艦の脅威もものかは巨濤と鬪ひつゝ一路昭南島に向ひ、同地到着後は南方漁場の開發

漁業の開發の使命を歸しつゝあつたが、九月五日 前田大將の搭乘機消息不明の報を入手するや 直ちにこれが搜査隊に參加し南支那海の風浪に木の葉の如く飜弄されつゝも小船をもつて特殊危險なる同方面水域に獻身的捜査を行ひた陸軍諸機と連携し遂にその墜落地點がパトウ岬沖約千メートルの地點の水底深く 前田大將以下の英靈を乘せた恨みの機體を横たへてゐるのを搜海索により確認、さらに息もつかせずその引揚げ作業に成功したものである

同船は曾て日米の風雲急なる時今回殊勳の老船長以下乘組數名が乘込みアラフラ海の眞珠採取の調査に參加、また濠洲ポートダーウイン沖合の漁業調査をなし、またジャワ、スマトラ方面の漁場調査を行ひ、さらに海南島ならびに今回殊勳を樹てた南支那海一帶及びフイリッピン方面の調査をも行つて南方水域については同船長以下文字通りの生字引といはれ殊勳の發見にもその經驗が偉大な貢獻をなしたものといはれる、去る十二月〇〇日同漁船はマニラを出發一路香港を目指して歸港の途にあるが現地より軍部の感謝狀にも比すべき譽れの感謝狀を贈られた香川縣では、小野知事以下縣下あげて感激してゐるが、水産日本の誇りに應へるため同知事は明春の佳き日を卜して關係者の表彰式を擧行する準備を進めてゐる

感謝狀

香川縣水産試驗場所屬 香川丸 四號

昭和十七年九月五日前ボルネオ方面陸軍最高指揮官故侯爵前田大將副官を帶同し軍直機に搭乘重要任務をもつて久鏡を出發後蹤跡不明となり、その後杳として消息なく全軍あげて憂慮痛心す、この時に當り香川丸および四隻の漁船は率先軍直機搜索隊員となり南支那海の風浪を冒してあるひは岩礁多き海岸地帶において捕海作業の重任に服すること二旬の長きに及び、遂に遭難現場たるパトウ岬沖合約一千メートル附近において搜海索により軍直機後方座席の引揚げに成功し、墜落地點を確認せしむるとともに遺骨ならびに飛行機の引揚げ作業を完成せしめたり、その勞貢に大なり

仍て茲に感謝の意を表す

昭和十七年十月二十日

ボルネオ方面陸軍最高指揮官 山脇正隆

Xマスの贈物
印度民衆へ撒布

【〇〇基地にて廿五日同盟】わが陸軍航空部隊はカルカツタ爆撃に際し、空中より『印度民衆へのクリスマスプレゼント』と題する宣傳文および印度獨立の喚聲を撒布し、日本航空部隊の印度爆撃はあくまで敵米英空軍勢力および敵軍事施設のみを目標とするもので印度民衆がこの目標より遠ざかるべきことを日本軍司令官の名をもつて勸告した、要旨左の通り

親愛なる印度民衆よ、日本軍は諸君の敵ではない、しかしながら日本軍は印度の一定地域に對し武力を構へざるを得ないのである、カルカツタおよびその周邊に對する攻撃はその一例にして同地に英米軍が主力と軍事施設を集中し、これを根據地としてビルマの各地を空襲しビルマ建設に從事しつゝある無辜のビルマ民衆に對し盲爆と銃撃を加へてゐるのである、アジヤはその新しいアジヤ建設にあらゆる努力を傾注しつゝある、日本はいまや印度にある英米の兵力と軍事施設に對する徹底的攻撃を開始した、しかしながら日本軍の攻撃目標は絶對に英米空軍の軍事施設のみに集中され一部印度民衆の生命を危險に曝す如きことあればわれわれは深く遺憾とするところである、かかる不必要な破壞と生命の危險を避け諸君はいまただちに英米の軍事施設より遠ざかるやう希望するものである

"ウナ"の指定字數等免除
電報の要領が一部變ります

遞信局では行政事務の簡素化に對應して電信業務の簡素に關し既に十二月一日から實施して來たが、一月一日から電報規則及び無線電報規則中大要左記の諸點を改正し實施することゝなり、電信業務の圓滑なる運營を圖ることになつた

一、一般電報 (イ)至急電報及び照校電報の指定字數に對する料金の免除 從來和文電報の至急電報及び照校電報に對しては"ウナ"又は"ムニ"の指定略號を指定欄に記載し併記電送してゐたが、これからは種類略號のみを電送し、指定欄の記載の略號を取止め指定略號は料金字數から除外することになつたから利用者は"ウナ""ムニ"の料字數一字を節減出來るわけである、然し頼信される場合の指定欄には從來通り"ウナ""ムニ"又は"至急""照校"と記載して頼信することに變りはない

(ロ)東亞各地(國内通信を除く)に發着する電報に對し左の如く改正せられた

1、歐文電報及び漢文電報(漢字を數字に代へて通信する電報)の着信局名は從來別に着信局名を記載電送してゐたため、例へば着信局名と着信地名とが全く同一の場合も二重に記載通信されてゐたが今後は着信局名を名宛の末尾に記載し大部分の電報は着信局名で宛名の一部を兼ねることとした、從つて着信局名と着信地名が萬一同一でなかつた場合は局員が調査の上へ着信局名を改へることになつたので、その指示に從つて記入すればよい

2、從來帝國と支那との間においてのみ受信人の請求する照問及びその回答を無料で取扱つてゐたがこの度内國及び東亞各地に發着するものも同樣にその照問が電信官署の過誤に基因する場合に限り無料とし業務の簡純化を圖つた

3、新聞通信に利用する料金低廉な新聞電報發信證票は從來これを發行した業者の所屬する地域内にだけに使用を認めて來たが、今後はこれを東亞各地に於て相互流用なし得ることとし、新聞通信の迅速なる報道に資することになつた、尤も發信地を限定して認可したもの、又は之を限定して認可申請あるものに對しては從來通りの取扱をなす

4、從來から利用價値の乏しい電話送達の制度はこれを廢止した

二、無線電報 從來船舶が遠距離にあつて直接通信が出來ない場合は發信人の請求により途中の船舶に中繼させるか、又は陸上無線局に留置き該船舶の近づくのを待つて送信する方法があつたのであるが、無線技術の著るしい進歩發達に伴ひ船舶との通信はその遠近を問はず極めて容易に出來るやうになつたので從來の船舶中繼を廢止することゝなつた

再錬成する官公吏
京畿道修練道場開所迫る

京畿道では決戰下における官公吏の再教育再錬成を目ざして國民本來の活潑、心身練磨を圖るべく京城敎岩町に京畿道修練道場の建設を急いでゐたが、このほど竣工をみたので一月中旬を期し開所することになつた、本道場は總工費十六萬圓で道場建坪二百六十五坪、これに職員舍宅、醫務等百十六坪からなる總大な建物で遞信局が前に使用してゐた綜合的建物をそのまゝ移築して改造し内部を拓いて道場としたもので、この道場長には山さきの京畿道知事鈴川壽男氏の企畫になるもの、本内務部長が當り一回約五十名を收容して短期修練が五日、長期修練は廿日、錬行事を中心に銃劍術なども含めた精神的鍛錬方面から錬成が行はれる筈で官公吏だけでなく廣く民間の使用にも應ずることになつてゐる【寫眞=完成の同修練道場】

"兵隊さん""有難たう"
童心に結ぶ前線銃後
全鮮學童の慰問文募集

京城中央放送局では來春一月十日締切で"前線と銃後を結ぶ少國民の慰問文"を全鮮國民學校兒童から募集、應募作品は全部同放送局作製の慰問袋に入れ第一線の兵隊さん達に發送、優秀作品二三篇は發表の上、同月下旬放送することになつた、"ボクタチ""ワタシタチ"の活躍の兵隊さんを感謝激勵する童心の慰問文はきつと兵隊さん達をホロリとさせるでせうが、これらの手紙に對し兵隊さんから頂く御返事は放送局鍾路廳に毎日少國民の時間に放送、ラジオを通じて前線の勇士と銃後の少國民を結ぶことになつた、なほ應募作品は六百字以内とのこと

新一錢切手賣出し

【東京電話】遞信省では先般十錢の新郵便切手を發行したが、今回さらに新一錢切手を一月一日から發行し、これまで賣出しの一錢切手が賣切れ次第これを賣捌く、意匠は女子産業戰士を描いて銃後生産力を表現したもので、圖案は先きに郵便切手圖案懸賞募集で三等に入選したものである

舊正休暇廢止
工鑛從業員へ徹底

【東京電話】大阪鑛業會では大東亞戰爭もいよいよ第三年目を迎へ決戰に次ぐ決戰の段階となり一層總力を擧げて生産力增强戰爭生活の實践に邁進する時局にかんがみいまなほ一部地方的に行はれてゐるいはゆる舊正月に休む習慣の廢止を要望、二十六日郵報と打合せの結果舊正月を利用して工場、鑛山などから休暇歸鄕することは極力取りやめるやう各工場、鑛山に呼びかけることゝなつた

全府民の陣頭へ
池平壤府尹着任の辯

【平壤電話】新任平壤府尹池淸氏は廿六日午後一時半平壤驛着列車で家族同伴着任した、驛頭には下飯坂平南知事を始め軍官民多數が出迎へたが驛貴賓室で小憩後府廳差廻しの自動車で平壤神社に參拜着任奉告をなし直ちに初登廳、課長以上に挨拶を行ひ貴賓室に全職員を招集、初訓示をなした、これより先途中沙里院まで出迎へた記者團と會見、車中施政方針について左の如く語つた

平壤は二年間に相當膨脹したと聞いてゐる、三千年前の樂浪文化の都市が商業都市、工業都市軍都になつてゐる、これは綜合發展都市と言ふことが出來ると考へる、此大きな都市を一層大都市とせねばならぬことは實に重大な責任だが淺學菲才な私は御期待に副へるか否か疑問であるが、軍官民の協力を得て大いに勉强する積りである、府政の重點は何よりも總力にある、これさへ徹底强化すれば總督の御期待に副ひ得ると言ふことになるのだ、要は只全府民を引張つて總力貫徹したらそこに樂の問題やその他戰時下忌はしくない問題が解決されると思ふ、然し道廳の方針があるから知事の方針を聞いて善處したい、特に府民の御協力を望む次第である

展く日米科學戰
黑い太陽へ張切る我が觀測陣

【東京電話】九十七年を周期として一定地に現はれる日蝕は太陽と地球の正體を究める絶好の機會であるが、來春二月五日早朝にはこの皆既日蝕が再び北海道、アリューシャン、アラスカ方面に現はれ、千載一遇の好機を與へてくれる、東京天文台を始め東大、京大、東北大、九大、中央氣象台、電氣試驗所それに海軍水路部では研究陣の權威約七十名を集めてそれぞれ大規模な觀測隊を組織し皆既日蝕の現はれる釧路、根室、厚岸附近の雪中に布陣、太陽コロナや、地磁氣、電氣、空中電氣などの研究に精魂を傾けるが今回の日蝕は二月五日早朝まづ釧路國標津附近に其の姿を現はし次第に東進して午前八時より約二分間北海道を通過して北太平洋に拔けアリューシャン列島南部よりアラスカ南部に至つて消えるもので姿を消したら今後約百年間は本邦領土内で日蝕觀測は出來なくなるが、おそらく英米國でも基礎科學としても應用科學としても重大な關係をもつこの日蝕觀測をアラスカ南部に陣を持して待つてゐるに違ひなく、近代科學戰に日米何れが凱歌を擧げるか人類の歷史にどちらが多く寄與するか、わが觀測陣の今回の成果に對しては決戰下殊のほか大きい期待がかけられてをり、大東亞戰爭に赫々たる皇軍將士の活躍に遜れまいと科學戰の尖兵たる觀測隊員たちは大いに張切つてゐる

=比島娘の協力で〇〇部隊勇士の餅搗き=

總力推進隊員任命

【咸興】總力運動の强力な推進を期するため咸南道では廿三日一郡に六名の總力推進隊員を任命した【ストツクホルム電】

本社寄託獻金

廿六日本社に寄せられた獻金の花束—

▲京城府漢江通一ノ二三五佐々木ソデ▲同旭町▲一圓廿五錢本町五ノ七九金田治▲大島町五湯屋營業者一同は年末の特別賞與の一部を醵出した金五十圓を國防獻金として本社へ寄託

故加藤高明伯未亡人

【東京電話】故加藤高明伯未亡人壽治子刀自は麻布三河臺町の本邸で病臥中のところ廿四日午後五時五十分狹心症のため逝去した、享年七十九、告別式は二十八日午後二時から三時まで青山齋場で執行

話題特急

☆……ドイツ潛水艦による通商破壞戰の激化にかんがみチャーチルを首班とするイギリスの潛水艦戰委員會の委員會が設置され討議してゐると傳へられる

☆……新型艦艇は、ロイター電報によれば、一名總潛艦ともいはれる多砲式十ノット前後の速力を有する式船と變り、十八ノットの快速を誇り、飛行機を搭載し、一萬トン以上の發動機と擬態裝置を裝備して無電一發により直ちに出動し不能に陥ることのないやうに考慮されてゐる、さらに艦艇の救命艇を用意してゐるといはれる【ストツクホルム電】

總力運動を推進する人々
總聯五部長の横顏

訥辯の能辯家
九億貯蓄へ打込む魂

經濟部長 田中英氏 【三】

——いやあ、私のやうな事務肌がエキスパートを揃へた幹部の一員に加はるなんて——と着任早々の辯がこれだつた、初めは處女の如く、終りは脱兎の如く……と訥辯の能辯家は一線にさう思つたのは當然であつたのだらうが、"事務肌"といふ言葉の中には"俺は實戰は下手だよ"といつた謙遜な意味が含まれてゐたことをあとでわれわれは知つたのであつた、去る廿二日の"總力戰新展開大講演會"における田中經濟部長の講演は、確かに精彩のないものだつた、これは必ずしも經濟部の仕事が他の部よりも實際的な手腕を要求して行ける……といつた事務屋らしい氣質が講演を下手にさせたといふ批評が當れば幸ひだが、持つて生れた訥辯が極く自然にあの低調な講演をさせたとすれば將來、氏をあした講壇上に引出すことは止めた方がよい、他の部長がエキスパートであるなしに拘らず、氏もそのエキスパートの一員として持前の事務家的手腕を縱横に振り廻す方がその訥辯を補ふに充分であらう、だがその講演の最後に述べた

「貯蓄は戰時の國民生活である」は、勤勞中の鐡道として平易な言葉で熱誠溢るゝ"一本"の見事な打込みをやつて退けた、かくて「戰時貯蓄、力でやれ」は氏が事務屋であるだけに今後の指導方針にもはつきり示されるのである

「私はたつた三つの項目に縛られた仕事はいやだ、だからこれがよいと言つたら何でもやる、またやつてよいと聲明して貰つてゐる」と、意外にも張切つた調で初對面者の度胸を拔いたとき「戰爭に勝たせるぞ」と言ひ放つた

もなく新任早々の挨拶から私見の披瀝を臆面もなくやつた政治家肌、全く野人型の應待振りには一層好感の持てる相手だつた——田中政務總監と御友人です

それと今の仕事には何の關係はない——と吐き出したあとで——そんなことは詮議しないがよい——と附加へた「俺は朝鮮のために來たのだ」と言つて働きたかつた氏の來鮮動機が、こんなことで變つては相濟まぬ……といつた感想が期せず訪問者の心に泌いた

——聯盟は内地の翼贊會と同じ樣なものだと思つてゐたが、來てみてそれよりももつと内容の深いものであつたことを知つた——「來てよかつた」といつた目がロイド眼鏡の奧で嚴しく光を發する

助役時代の度胸と腕を、さて、どんな工合に生鮮へ應用することか、着任以來まだ國民服を着ない經濟部長、古い物がある中は着古して、それから國民服で勤務へようか、といつた經濟的な考へが早くも儉約貯蓄に押し込めてゐるのかも知れない、笑ふときにも顏だけで笑ふ、眼はいつも眞正面で決して目を伏せない、着任の翌朝、前任で紹介をうけたのち、直ちに職員事務員の敬禮演習に加つた、揃つた國民服の中に背廣一人がモーニング姿で前へ進むを揃めて敬禮をやる姿は確に珍風景であつただらうが、たかそれだけ驕らず、飾らず、といつた風

を必ず實行する、こゝに官僚臭でない事務家が實踐指導の職得職を築いてこれからの職責を力強くひきずつて行くだらう

——夫人や御令息は——

——内地に置いて來たよ、但し家内は行つたり來たりだ——

これも飾みなく答へた田中氏だ、大正二年東大法科出身、鐵道局の内務部長など歷任、最後に昭和十五年ごろ神戸市助役を務めるまで、全く事務畑で通した氏がその間豊かに仕込んだ政治手腕を、いま戰爭のために放散する決意をその笑はぬ笑ひ顏の中に讀んだとき、九億貯蓄の達成もこの人によつて成されるであらうことが何の不安もなく信じられたのだ

ナリス
時局下のたしなみに
セットローション

痔 ヘモロス
使用後の爽快さ！ 目に見える治療効果！
大阪 大誠堂製藥 軟膏 坐藥 價 各1.20

不治でない
ぜん息・神經痛 中風・高血壓
血の「濁り」をとり原因から治療せよ
取材で有名な今津博士

(左研究中の今津博士)
酒煙草 化膿病又は內臟の障害等で身體を害ふ人な血液が濁り易くなつて循環が不順になり神經が侵される爲め起るので血液の混濁を除去して淸浄にし、動脈硬化の原因を除いて神經の障害を輕減し、循環を良くしてければ治る、決して不治でない事を多數の實例に依り確めた
血液淨化劑 重な植物ホルモンから強力な… 併用とリキシン又はイマヅミンの服用に依り此の病氣で困れる人々を根原から良くし大に喜ばれてゐる
中風 で不自由もつれに悩む人
高血壓、動脈硬化で肩こり耳鳴り頭痛目まひ、動悸ふらつく便秘不眠神經痛、腰痛、ふるひ、シビレ等の症狀の危險ある人
ぜん息 でせき、たん息切れ呼吸困難、ヒーく等で苦しむ人
神經痛 やリウマチで手足腰中や關節が痛んで困れる人は一日も早く大阪市、阪急豐中の
今津化學研究所へ遠慮なく行くか、妻方はつらい症狀を詳しく記し、急ぎ申込むがよい！
實驗十數年の特殊淨血療法、説明書其他參考事項を詳細に…

匂ひこぼれる髮……誇らしい髮！
それは金鶴が創りなす髮！

金鶴香油

胃の痛み 胸やけにとても好評です
トモサン
一円五〇 三円七〇 藥店にあり

京喜久へ
御用の御方は
電話本局壹〇七八番
京城府旭町三丁目五番地
佐藤賀郎方へ

N-91
一家に一瓶 肌の保健に

(家庭用) クラブ乳液
特許ホルモン化粧水
大阪・東京 株式會社 中山太陽堂

頭をよくせよ
昭和學會

お知らせ
目下輸送輻輳の爲め運送に就て御不便御不審の點が多々ある事と存じます。今般各店は各位の御便宜を計り店内に皆樣の『案内係』を設け迅速、正確に御用命に御期待に副ふ事と致しました。
來る廿五日から御用命に應ずる事となりました。
一、何係に聞けば良いか、お判りにならない場合
一、運送に就て要領を得なかつた場合
一、其の他不審の點
一度照會されても、お尋ね
等その他運送に就て御來店の際、又は御電話の際此の『案内係』を御利用下さい。必ず皆樣の良き相談相手たる事を確信致して御待ち申上げて居ります。
案內係 電話本局(2)五一一一番 (2)四〇三〇番
直通電話 (2)五一一七番
昭和十七年十二月
京城府 朝鮮運送株式會社 京城支店

工員緊急募集
求人者 日本製鐵株式會社淸津製鐵所
咸鏡北道淸津府
清津職業紹介所

荊妻トナ儀永々病氣の處療養不相叶本日午前十時五分永眠仕候間生前の御厚誼を深謝し御通知に代へ謹告仕候
昭和十七年十二月二十六日
京城府 萩森寅市 萩森秀市

小兒良藥 樋屋奇應丸
特に小兒の…… 發育機能！
脳、心臟、消化器等を丈夫にして、治病と抵抗力を强化する
救急 治病 保健の良藥は 感冒肺炎の流行に備へる秀れた綜合効果があります。
こんな時に カンムシ強く夜啼き 不眠の時 ヒキツケ、キゼツ、虛弱兒に
大阪天滿 樋屋奇應丸本舖 樋屋合資會社

月やく
八幡市西本町八 學生堂

理研ビタミンB₂複合體
食慾不振・胃酸過多症 結核・虛弱體質等に
ビタスタ錠
理研榮養藥品株式會社 販賣元

株式名義書換停止公告
朝鮮回收資源統制株式會社

株式名義書換停止公告
大陸護謨工業株式會社

賑ふジャカルタの興亞祭

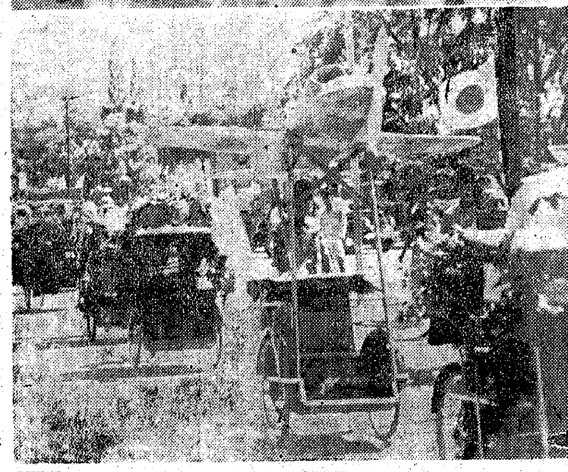

ジャカルタの興亞祭は十二月六日から盛大に行はれた、二日はインドネシヤの若人の逞しい行進につゞいて手に〳〵日の丸の小旗を振つたインドネシヤの少年少女をのせた自動車隊が戰車隊を先頭に賑ひく〳〵のかざりつけをした花ベチャーの行列をしながらペラパンガンシンガを出發、市内大行進を行つた【寫眞＝インドネシヤの若人の行進と花ベチャーの行列】

海へ"次代"の船出

京城府海洋少年團 紀元節に晴の誕生

太平洋を征服する意氣に燃ゆる幼き魂を打つて一丸とした『京城海洋少年團』が新春早々誕生する、海事思想の普及と幼き海の子養成に大東亞戰下半島における少年海洋團の設立は焦眉の急とされてゐるが"決戰第二年"を迎へた京城府では早急に具體化に着手、二十五日午前十時から府民館に千田京城府總務部長、田中內務課長、宮野學務課長、藤原兵務課長始め府內南大門、日の出、西大門、壽、敎昌、櫻井各國民學校長出席『京城海洋少年團設立準備委員會』を開催、具體的設立案について充分の案を練つて正午散會したが、總督府の設立案に基き京城府海洋少年團設立に意見の一致をみ、一校十名內外の兒童を選び總員六百名程度の團體を結成、來春紀元節をトして華々しい發團式が擧行される豫定である

Xマス廢めて獻金

決戰下Xマスは[illegible]に廢にしようと孔德町三八ノ一四六愛甲敎會では例年行つた廿五日のクリスマスを廢止してこの費用十五圓を廿六日國防獻金した

名乘れ七勇士

今次支那事變に從軍し名譽の戰死を遂げた者の遺族として行方を尋ねらるゝ者の中住所不明のため[illegible]交付不可能の左記七氏の住所を京城府で必死に搜してゐます、心當りの方は府兵事課まで通知ありたいと

京城府樓下町二九栗田正志方吉田富士郎▲本町四丁目一四九長谷川孝吉▲永登浦町四三三江本正衣方菊木タマ▲花園町二二八田藤雄▲竹添町二ノ六一杉山保伯▲新堂町二五五ノ一二李[illegible]▲[illegible]兵事部[illegible]

畫を解する者が少く、やがて第一線に立つべき青少年があまりにも[illegible]

國語全解に挺身

夜學奉仕の眞田訓導

一日も早く皇國臣民化するには何を措いても國語の全解に力を注がなければならないと、晝の疲れも顧みず無報酬で毎夜四時間づゝ國語講習に奉仕する篤志訓導がゐる ―京城府文新國民學校訓導眞田[illegible]氏はその居住地である[illegible]東部一帶が工場職工の集團部落であり、[illegible]受けさる十月の初めから講習會を開いたが

同町の青少年たちは我れもと先きを爭つて集り、開講初日早や六十名に達した、そこで眞田訓導はいろ〳〵考へた結果、午後七時から同九時までは女子卅名、同九時から十一時までは男子卅名といふ二部制をとつて國語の敎授に全魂を打ち込んで來たのである

最近の講習の成績に依れば全員の四割弱が僅か三ケ月足らずで會話が出來るといふ好成績を見せてをり、晝間は學校での敎鞭に夜は毎夜四時間づゝの無報酬敎授を續けてゐる同氏の熱心は地元民を深く感激させてゐる【寫眞＝眞田訓導】

遺族の正月に思遣り

忠孝町會が菓子やタオル

[illegible]軍人遺家族を慰めて、溫かいお正月を迎へさせませうと、忠孝町會では高山稀一氏が全總務班員を代表して廿四日町內の出征軍人遺家族を訪れ、洗濯石鹸二個、タオル二枚、菓子一個宛の溫かい慰問を行ひ、關係側を感激せしめた

波打つ獻金

明るい年末を飾る獻金部隊は府內各驛の窓口に殺到してゐるが、廿六日城東驛へ寄せられた獻金は次の通り

十圓明進學院生一同▲十一圓五十錢府外廣壯里西原千鶴▲五圓同安田淸一▲百圓嘉陽京東國民學校生一同▲十圓漢陽里四二五馬津源六▲十圓新堂町二三三柳村製林▲七圓廿五錢杏堂町二[illegible]力の一平井俊吉▲二圓新堂町一六二池田泰浩▲一圓廿二錢同一四四元木勝茂▲五圓同三二八方基浩▲一錢銅貨百五十五枚と五錢白銅貨四十六枚北麻町會員一同▲四圓四十五錢と古錢卅八枚新堂町五二四佐藤菊枝▲十四圓廿錢麻峰町三九新里學院生一同▲廿五圓馬場町四六四權藤雄同▲廿圓京城府消防課城東出張所員一同

待伏せて横取り

米の密搬入者を狙つた惡漢

去る廿三日[illegible]西大門署員に檢擧された龍江町一九四番地泰井工事請負業李聖男(三〇)は同署經濟係で取調中の處廿六日迄に惡事を働いたことを自白した 李は去る十月初旬、新米の收穫期から府內へ無許可搬入者の多いのを狙つて[illegible]公定價で買入れこれを府內へ持込んでは闇取引を行つてゐたが最近は府內を轉々同樣の手段で五回に亘る[illegible]が判明したもので[illegible]

凍死體

廿六日午前[illegible]龍山[illegible]町八六鐵道ガード下で四十五歲位の男が凍死してゐるのを通行人が發見、[illegible]に屆け出た

天晴れ夜警の青年隊

◇…木枯に[illegible]青年隊の夜警[illegible]【寫眞＝[illegible]】

車挽きの輪禍

廿四日午前四時四十分ごろ西大門一ノ一四二車挽金谷南さん(三〇)が[illegible]江通三ノ六五先の道路を通行中、折柄麻浦方面から疾走して來た水原華城トラック京八八二五號運轉手金山容運(二〇)に觸れ全治十日間の輪禍を負つた

半島縮刷版

日婦に健民主任

【咸興】日婦咸南支部では各分會內の保健衞生狀態を檢討し、常に會員の反省と自覺によつて從來の不健康な生活を刷新向上すべく各分會に近く健民主任を置くことになり、健民運動の强化をはかる

大漁に賑ふ東海岸

【三陟】一時不漁が傳へられ東海岸方面の漁村は愁色に包まれてゐたが、この程カタチ鰯が相當水揚げされ、特に[illegible]灣から南に向け、[illegible]港では鰯が大漁水揚げされ、殷盛な景氣を取りもどしてゐるが、殊に[illegible]漁組合管內[illegible]港を中心に本月十九日を起點として一週間以內に水揚げ高五萬圓を突破して不況の漁村を潤してゐる

正月の台所に朗報

【新義州】平北道[illegible]當局の努力宜しきを得て十二萬府民に提供すべきお正月用鮮魚などつさり入荷、愈よ廿八日から卅日までの三日間府內野菜市場で各町總動員に賣出されることゝなり、この魚類が卅日午後[illegible]から競賣される その魚類はサワラ一百四十八匹、カレイ、ヒラメ、石首魚、マガナ八百匹、ブリ、アワビ、カジキ同約二百匹、鯛一尾、エビ、イイダコ[illegible]して內地向けのものである

清津に稅關相談所

【淸津】咸北稅關支署では[illegible]稅關事務相談所を設置[illegible]

天水沓地帶に井戸

【全州】全北道では[illegible]天水沓地等に給水源を[illegible]六萬六千餘圓の巨費を投じ[illegible]

全北、造林に拍車

【全州】五十五萬町步の林野面積を擁してゐる全北では林業發展の確保に張り切つてゐるが、十數年來巨費を投じて年五千町步づゝ造林事業を斷行して來たが、最近木材需要の激增に伴ひ毎年二萬町步の伐採が行はれ林材の均衡を保つことが出來ず、現在のまゝ數年を經過すれば林野の濫伐を來す虞れがあるので道山林當局では十萬圓の經費を計上し、來年度から造林五ケ年計畫を實施すると共に[illegible]

電燈の架設

期成會を組織し愈よ猛運動

[illegible]江原道江陵郡玉溪面の奧地たる電燈架設の必要性は論を要するに至つたが、[illegible]木副府、藤田玉溪面長兩氏の提案で電燈架設期成會を組織し會長は德久恭二郎、副會長は[illegible]となり去る廿一日第一回會議を開催し、架設促進に對し色々具體策を樹立し、架設資金を造成すると共に近く中央に關係方面へ陳情に出發する豫定になつてゐる

鐵の木炭增產陣

鐵[illegible]郡における木炭は生活必需品として最高價値を占め[illegible]

愈よ固む年末警戒

東大門署司法係では去る一日から年末警戒を開始、[illegible]めてゐるが、このほど第二期警戒による犯罪は[illegible]に何時までも根を斷たぬ[illegible]入者が[illegible]の一途を辿るので、警察は愈よ嚴重な警戒に出ることになつた

ラジオ 27日

朝 七・〇〇『一億進軍の歩調』東原美能留 2 朗讀、北原白秋作和歌『國民決死の秋』ほか木村岳風▲八・〇〇今日のお知らせ▲八・二〇同(鮮語)▲八・三〇先覺に學ぶ(鮮語)張元植▲九・〇〇勝利の記錄第五十四輯▲九・三〇管絃樂、大東亞戰爭行進曲『輝かしき日』ほか東京交響樂團▲一〇・〇〇週間錄音

晝 〇・三〇ピアノ獨奏『ハンガリヤ狂詩曲第十一番』ほか金澤和孝 2 同二重奏『死の舞踏』金澤金孝、金澤和孝▲一・〇〇朗讀と管絃樂『鐵と火の協奏曲』小澤榮太郎、大阪放送管絃樂團 2 落語『俳句入門』三遊亭圓生 3 琵琶合奏『陣中の月』ほか橋旭翁ほか

夜 六・〇〇シンブン 2『强い東亞の子供達』原勝ほか▲六・三〇『昭和十七年を顧みて』金川聖(成)▲六・二〇唱歌集▲[illegible]『大東亞戰爭第二年目を迎ふるに當りて』[illegible]『西鮮地方に於ける總力運動を顧みて』[illegible]『咸北[illegible]』[illegible]『全北[illegible]』[illegible]年間を顧みて』平井[illegible]『大東亞戰爭一年を顧みて』伊藤吉三郎(光)『昭和十七年の足跡を顧みて』武永憲樹▲七・二〇大東亞に呼ぶ▲八・〇〇講談『[illegible]』神田伯龍 2 室內樂『聖夜』ほか[illegible]▲九・〇〇管絃樂『朝鮮民謠』京城放送管絃樂團 2 放送小說(鮮語)『人事の敵』牧山白水 3 京畿歌謠

大いなる祭 【20】

中野實(作) 三芳悌吉(繪)

歷史の日(八)

『あなたの兄さんは何をしてゐるのですが』

『廣東の[illegible]汽船會社の通譯をしてゐましたの。もと軍の通譯もしてゐたんですけれど、そこをやめて……』

英子はふと兄のことを思ひ出して、首垂れた。

『そして』

と井關は促した。

『そして、その會社に勤めてゐるうち、船に乘つたまゝ行方不明になつてしまつた人ですの』

『船に乘つたまゝつて……』

『船が沈沒したらしいんですわ。香山といふところで。[illegible]に襲はれて』

井關は、そこまで聞くと、[illegible]の色をうかべ

『ぢやあ、あなたの兄さんな、[illegible]

井關は暗い面を見せながら、

『[illegible]なんかいふもんですか、今すぐにでも會はせてあげますよ』

『兄にですか。あなた、私に兄を會はせて下さるといふんですか』

『さうです』

『ほんたうですか。兄さん何處に居ます。えゝ、會はせて下さい。早く會はせて下さい』

彼女は興奮のあまり、井關に擦みついた。

『お待ちなさい』

井關は眉をしかめて苦笑した。

英子は思はず近くにまで、井關のそばにゐたので、恥づかしさうに顏を赧らめて身を退いた。

『[illegible]君。安心しなさい。すぐに會はせて上げる』

『いえ、あたし、もうじつとしてゐられません。お願ひですから、』

[illegible]すわ』

『えゝ、[illegible]といふんで[illegible]

英子は不審さうに井關をながめ、

『どうして、御存じなんですか』

『えゝ、ぢやあ、[illegible]君があなたのお兄さんですか。これは驚いた』

と英子はわくわく胸をおどらせ思はず井關の手を握りしめて、

『兄を知つてゐらつしやるんですか。兄を何處で』

『知つてゐますとも。[illegible]君はぴんぴんしてゐますよ』

『まあ』

英子は感動し、總身がわなわなと顫へた。

『兄が生きてゐますって…兄が…。それ、井關さん、ほんたうですか。それほんたうですか』

『ほんたうですとも。[illegible]君は僕の片腕になつて働いてゐてくれるんですよ』

『あなたと一緒に……。あゝ、あたし、なんだか信じられません。あなたが[illegible]やうにしか思へませんわ』

『はゝゝゝ』

連れて行つて下さい』

『なあに、[illegible]は、もう直ぐにへやつて來ますよ』

『え、こゝへ？』

『さうです。もう三十分もすれば、この病院へ來ます。この應接間で、あなたは、兄さんに會へるんですよ』

『ほんたうかしら。[illegible]』

彼女は[illegible]、緊張の面持ちをしながら[illegible]

新刊紹介

▲釋迦と提婆(小笠原秀實著)偉大なる釋迦を生んだ印度な餘りにも長い間[illegible]と束縛から拔け切れなかつた、本書は同じ印度の生んだ釋迦の深遠なる人格を掘り下げることに依つてインドの現實を探知せんと試みた書(二圓、大阪北區、堂島上二ノ二五、新正堂)▲石炭を生す山(大宮晃著)

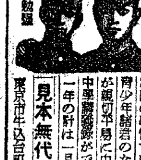

まづ勉强 無學は男の恥

自宅で習へる中學講義錄

勤勞獨學青少年のよろこび

家庭の事情で中學校に通學出來ない勤勞獨學青少年諸君のため今度東京府立中學校の先生が親切平易に中學全科を講義した一番新しい中學講義錄ができました卒業證書も貰へます 一年の新科は一月にあり今から勉强始めませう

見本無代進呈 (ハガキ下さい)

東京市牛込台町七 東京豫備學校

十二月一日抽籤

戰時債券當籤番號表 (其ノ八)

(番號表中太字ハ回別、孤括內ハ割增等級竝金額)

(大藏省・日本勸業銀行發表)

債券報國 9

66524	67567	68099	68912	69410	69755	70943	72291
66553	67644	68221	68948	69441	69833	71147	72338
66575	67647	68253	68967	69456	69885	71302	72438
66617	67667	68379	69000	69474	69928	71351	72493
66627	67678	68417	69001	69479	70104	71410	72516
66940	67769	68657	69021	69503	70215	71566	72552
67302	67780	68791	69054	69573	70294	71589	72948
67324	67885	68792	69181	69587	70340	71645	72984
67363	68036	68796	69361	69667	70430	71887	72998
67396	68079	68862	69365	69754	70500	72284	73060

(拾圓) 66511

73166	74531	75723	77505	78815	80433	82116	83341	84823	86651	88096	89851	91910	94179	95541	96829	98536	99950
73304	74556	75788	77591	78828	80739	82145	83372	84826	86883	88475	90091	91938	94279	95592	96860	98554	
73355	74578	75913	77600	78840	80772	82208	83387	84930	86922	88514	90106	92129	94284	95693	96872	98628	
73356	74633	75977	77608	78990	80944	82249	83450	84976	86960	88616	90128	92154	94322	95891	96892	98702	
73372	74649	76038	77840	79032	80985	82323	83663	85016	87037	88648	90209	92215	94492	95965	96949	98837	
73445	74787	76062	77851	79105	81117	82358	83675	85022	87065	88653	90237	92247	94613	96015	97138	98843	
73584	74893	76217	77863	79152	81140	82498	83775	85067	87231	88872	90301	92349	94741	96102	97300	98951	
73628	74997	76287	77903	79259	81159	82512	83782	85181	87292	88972	90323	92420	94766	96147	97315	98981	
73687	75126	76504	77906	79288	81236	82543	83886	85207	87335	88973	90331	92618	94818	96207	97342	99089	
73699	75208	76531	78084	79314	81284	82611	83895	85256	87404	89056	90373	92716	94849	96224	97495	99124	
73780	75263	76614	78121	79476	81352	82622	84073	85313	87436	89173	90476	92788	94908	96255	97664	99219	
73782	75266	76745	78143	79583	81385	82655	84101	85321	87539	89177	90680	92808	94953	96351	97702	99275	
73891	75267	76879	78214	79658	81414	82717	84241	85391	87621	89249	90821	93194	95023	96376	97712	99317	
73903	75306	77053	78272	79749	81538	82781	84259	85400	87676	89292	90943	93244	95057	96381	97949	99336	
74144	75315	77074	78278	79755	81659	82880	84288	85752	87701	89319	90995	93427	95313	96385	98018	99445	
74179	75419	77185	78324	79914	81816	82927	84609	85865	87724	89416	90998	93447	95369	96415	98034	99496	
74197	75498	77195	78508	79972	81856	82937	84617	85909	87755	89571	91077	93552	95381	96490	98091	99637	
74247	75542	77265	78510	79982	81890	82949	84714	86003	88006	89594	91248	93574	95400	96583	98129	99713	
74262	75567	77339	78701	80046	81921	82951	84740	86047	88036	89663	91392	93644	95446	96622	98309	99781	
74295	75650	77400	78713	80186	81924	83166	84774	86329	88040	89706	91516	93687	95459	96789	98343	99795	
74396	75680	77461	78739	80224	81961	83249	84797	86610	88041	89711	91535	93801	95462	96809	98375	99861	
74447	75713	77467	78793	80392	82011	83335	84815	86646	88089	89828	91801	93863	95501	96827	98494	99891	

戰時貯蓄債券

七圓五拾錢券壹千圓 拾五圓券貳千圓: 86399 93941

(參等) 七圓五拾錢券五圓 拾五圓券拾圓: 41666 71852

(貳等) 七圓五拾錢券五拾圓 拾五圓券壹百圓: 686 975 1783 1931 1954 2172 2231 2416 2753

(壹等) 割增金 七圓五拾 拾五: 10816 30640 82212

特號戰時貯蓄債券 一

2902	8885	16888	21409	24205	34219	40397	45427
3389	9637	16936	22080	29905	34817	41103	45454
3522	9707	17241	23080	30429	35382	41123	45498
4084	10117	17265	23256	30506	35704	41753	45825
4390	10562	17369	23763	30561	35831	41991	45887
4620	10570	17390	24264	31549	35952	42162	46104
5183	10598	17578	24290	31694	36080	42256	46293
5548	11316	17681	25356	31986	36410	42556	46867
5661	12035	18302	25810	32040	36776	42977	47126
6148	12128	18637	26235	32191	36832	43053	47166
6468	13148	18770	26699	32419	37500	43155	48383
6510	13163	19233	26899	32429	38148	43281	48849
6531	13588	19457	27129	32761	38429	43450	48968
6817	14696	19558	27447	32841	38548	43983	49002
7141	14764	20225	27671	32894	38550	43989	49077
7180	15335	21124	27929	33199	38600	44208	49260
7224	16281	21364	28144	33389	38706	44337	49476
7265	16413	21410	28282	33524	38873	44496	49479
7347	16459	21411	28590	33526	38885	44691	49722
8013	16673	21482	28761	33608	38997	44817	50034
8027	16753	21562	29097	33846	39329	44821	50199
	16873	21749				45353	

其ノ七ヘ續ク

第二十二期決算公告 (昭和十七年十一月三十日現在) 貸借對照表 [illegible] 株式會社朝鮮取引所

第七期決算公告 (昭和十七年十月三十一日現在) 貸借對照表 [illegible] 朝鮮製氷株式會社

第參期決算報告 (昭和拾七年[illegible]現在) 貸借對照表 [illegible] 株式會社漢城鐵工所

第二十九期決算公告 (昭和拾七年九月參拾日現在) 貸借對照表 [illegible] 三成鑛業株式會社

性病科專門 [illegible] 泌尿器科醫院

旅館 [illegible]

琴、三絃、師匠 池田

耳鼻咽喉科 醫學博士 韓基澤 京城和信裏 電光671

電機專門工場 [illegible]

製作及修理 モータートランス [illegible] 小野寺電機製作所

高級純國產切削油の王座 高級純國產洗滌油の王座 クレンズ一號 クレンズ三號 ペンキ ニス ニカワ 發賣元 安東商店

引越荷造運搬 京西組

引越荷造專門 荷造組

京日案內

物品預り係採用 [illegible]

時計修繕技師募集 [illegible]

內勤書記一名 [illegible]

女中入用 [illegible]

女子事務員採用 [illegible]

男子 [illegible]

交換 [illegible]

電話 [illegible] 女中入用 [illegible] 家庭 [illegible]

案內料金 (前金) 種別 一件一回 (稅込) 一號型 (三行) 金壹圓 二號型 (五行) 金壹圓五拾錢 三號型 (十行) 金參圓 求職一號型 金[illegible]

京日案內廣告 [illegible]

日收 [illegible] 都旅館

プリント [illegible]

青雲莊ホテル

下宿 高級九〇圓前後 煖房設備あり御來談ありたし

性病 醫學博士 [illegible]

マシン機 [illegible]

宮本鍼灸療院

椅子卓子 [illegible] 關根商會

白內科 醫學博士 白川基昊 [illegible] 電光 三四八九番

神戶海上決算 資本金 壹千五百萬圓也 諸積立金 貳千貳拾餘萬圓也

神戶海上火災保險株式會社 昭和十七年十二月 [illegible]

京劇

休館お知らせ 十二月二十二日より二十九日迄改築の爲め休館 三十日より新[illegible]

大陸劇場

日本ニュース 二二三號 ヴァイオリン 續南の風

浪花館

二十四日より上映 ニュース 文化映畫 金毛狐 四ツ谷怪談

桃花劇場

廿五日より ニュース 起ち上る泰 空 と もだち

新富座

二十七日 日本ニュース 日本の椎茸 女は泣かず

東洋劇場

劇團星群 愛の後に來るもの お父さんはお人好し

朝日座

花山演藝團

鐘路文化劇場

城寶樂劇隊 萬華鏡 新體制女中 城寶傑作集

京日文化劇場

1 國民體法手帖 2 ビクター音樂短篇 3 勳章の話 4 ホームグラフ 5 [illegible] 6 舞樂 7 日本ニュース百卅三號

喜樂館

十二月廿五日より四日間 日本ニュース 文化映畫 續南の風

若劇

十二月二十三日より ニュース 朝鮮時報 われ等の進撃路 あなたは狙はれてゐる

中央劇場

日本ニュース 文化映畫 むすめ物語 ざんぎり金太

城南劇場

十二月廿七日より二十九日まで 日本ニュース 文化映畫 水 忠臣藏

明治座

ニュース われらの進撃路 あなたは狙はれてゐる

和信映畫館

日本ニュース 希望の青空

城寶

日本ニュース 琵琶湖淡水魚 京洛の舞

夕刊 京城日報

要求の六割強
本府の定員增三千餘名 閣議決定

【東京電話】十七年度豫算に計上せる總督府新規定員の增加計畫について拓務省主計局等が東上打合せ中のところ廿四日の閣議においてその他の官廳の分と同時に發表されたが、要求人數に對する決定數合は奏任官六十六名に對し六名、判任官千二百五名に對し六百七十五名、傭人八千九百十八名に對し千三百四十六名、合計三千百八十九名に對し二千廿七名、總計比率六割三分に當つてゐる、而して右要求人數は豫算面の定員に對し六割强である關係上新規增員の豫算面定員に對する割合は三割三分六、七分見當となつてをり中央の徹底的行政簡素化方針に對する總督府の努力の現れとして注目される、なほ新規增員は警察部、逓信局、穀物檢査所等の現業その他已むを得ざるものに限定されてゐる

天皇陛下親臨
優渥なる勅語を賜ふ
第八十一帝國議會 けふ開院式擧行

【東京電話】一億國民の決戰意識と戰力增强ならびに國内必勝態勢の鞏固を期す第八十一帝國議會開院式は、天皇陛下の親臨を仰ぎ奉り二十六日貴族院議場にて嚴かに擧行され、畏くも陛下には開院式において優渥なる勅語を賜つた、大東亞戰爭開始以來開院式に行幸を仰ぎ奉ること四度、時局下洵に畏き極みであるが、有難き勅語を拜し、貴衆兩院議員一同ひたすら恐懼感激一意聖旨を奉戴して決戰議會に翼賛の任を盡しもつて大御心に報い奉らんと誓ひ奉つたのである

この日 天皇陛下には陸軍御軍裝に大勳位、功一級各副章を御佩用百武侍從長陪乘、松平宮相、蓮沼侍從武官長以下供奉の鹵簿にて午前十時四十分宮城御出門、貴族院に行幸あらせられ、各皇族殿下をはじめ奉り東條首相、兩院議長などの御出迎へのうち正面玄關に着御、松平貴族院議長の御先導にて一旦便殿に入御あらせられ、各皇族方に御對面、東條首相以下各閣僚、原、鈴木樞府正副議長ならびに各國務大臣、松平、酒井、佐々木、内ケ崎貴衆兩院正副議長に拜謁仰付けられ同十一時開院式場に臨御あらせられた、議員恭しく最敬禮の裡に東條首相御前に參進、勅語書を捧呈、陛下には勅語書を御手に玉音朗々と優渥なる勅語を賜ひついで松平貴族院議長は御前に參進、謹んで勅語書を拜受して退下、こゝに第八十一帝國議會開院式は滯りなく終了し 陛下には議員奉送裡に同十一時十五分議事堂發御、天機御麗はしく宮城に還幸あらせられた

勅語奉答文可決 衆議院本會議

【東京電話】衆議院は開院式終了後午前十一時卅五分本會議を開き、岡田議長より本日第八十一議會開院式を擧行せられ優渥なる勅語を賜つた、よつて勅語奉答文案の審議を開く旨を宣し議長指名による田子一民氏外十七名の起草委員をあげ、同十一時四十分休憩午後零時十一分再開、田子委員長より委員會の經過ならびに結果を報告、全會一致委員長の報告通り勅語奉答文案を可決、同十六分散會した

勅語奉答文起草委員

【東京電話】廿六日の衆議院本會議において決定した勅語奉答文起草委員十八名の氏名左の如し

委員長 田子一民

理事 小谷節夫、坂下仙一郎、[illegible]

委員 井阪豐光、伊吹元五郎、出井兵吉、今井嘉幸、江藤源九郎、大島寅吉、川崎已之太郎、河上哲太、四王天延孝、曾禰益、添田敬一郎、瀧澤七郎、樋口秀右衞門、增田義一、

谷少將以下喪の凱旋

【門司電話】大陸の曠野に勇々たる武勲を樹てて護國の尊き人柱として散華した故陸軍少將谷廉氏(高崎市出身)以下〇〇柱の英靈は二十五日午後故國に喪の凱旋をなし關門を經てそれぞれ原隊に向つた

恐懼、御詔示を奉體
首相、各廳勅任官に訓示

【東京電話】第八十一帝國議會開院式は畏くも 天皇陛下親臨のもとに二十六日午前十一時貴族院議場にて擧行され、優渥なる勅語を賜つたが 畏くも勅語においては皇軍將兵が廣汎なる地域に亘り萬難を排して隨處に敵を擊破し國威を宇内に宣揚せるを御嘉賞あらせられ、さらに戰局いよいよ重大なる秋、億兆一心益々國力を增强し敵國の非望を破摧すべき旨御詔示あらせられた、この畏れ多い勅語を拜し貴衆兩院議員はもちろん全國民齊しく戰爭の前途に垂れさせ給ふ聖慮のほどに恐懼感激いよいよ至誠奉公の誠を盡し征戰目的を完遂しもつて大御心を安んじ奉らんことを深く誓つたのである、畏くも十二月十二日 陛下には伊勢の大廟に御親拜、征戰必勝を御祈念あらせられ[illegible]代表一同に對し畏き御言葉を賜ひ國力增强に對する深き大御心を拜したのであるが、今日決戰議會の開院式に當り特に優渥なる勅語を拜し一億國民は火の玉となつて國力を發揮し敵國の非望破摧を目指し擊滅戰を開始すべく決意したのであつた、なほ聖慮のほどに感激した政府は開院式終了後首相官邸に中央各廳勅任官三百五十餘名を招集、東條首相より一場の訓示を行ひ戰局いよいよ重大なる時御詔示を奉體して官吏全員が率先垂範すべく強調した、すなはち首相は

一、中央各廳における幹部たる官吏はいよいよ重大なる戰局を認識し新たなる決意のもとに眞に行政の中核的職員として戰爭遂行に邁進すべきこと

一、幹部たる官吏が統一したる思想のもとに足並を揃へ行政の運用に當りこの決意のもとに部下の指導を行ふべきこと

の二點を強調したが、かゝる政府の措置は前例全くなく時局下極めて重大なる意義あるものとして注目される

開院式に賜りたる勅語

【東京電話】廿六日の帝國議會開院式勅語左の如し

勅語

朕茲ニ帝國議會開院ノ式ヲ行ヒ貴族院及衆議院ノ各員ニ告ク

朕カ陸海將兵ハ廣汎ナル地域ニ亘リ萬難ヲ排シテ隨處ニ敵ヲ擊破シ戰果ヲ宇內ニ宣揚セリ 而シテ友邦トノ同盟ハ益々鞏固キヲ加フ 朕深ク之ヲ喜フ 今ヤ戰局重大ナリ 宜シク億兆一心益々國力ヲ增强シ敵國ノ非望ヲ破摧スヘシ 朕ハ卿等臣民ノ忠誠勇武ニ信倚シ速ニ征戰ノ目的ヲ達成セムコトヲ期ス

朕ハ國務大臣ニ命シテ昭和十八年度及臨時軍事費ノ豫算案ヲ各般ノ法律案ト共ニ帝國議會ニ提出セシム 卿等克ク朕カ意ヲ體シ和衷協贊ノ任ヲ竭サムコトヲ望ム

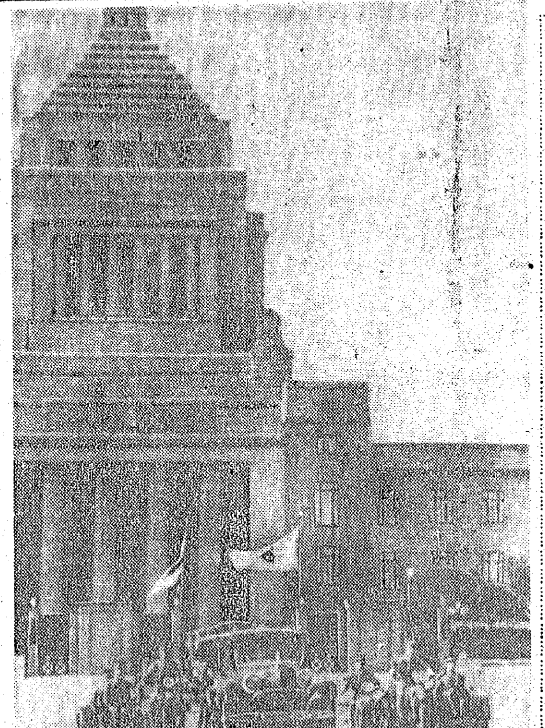

天皇陛下 帝國議會開院式に行幸=電送=

史上に拜す歴朝の聖慮【十】
錦旗の下、士氣昂る
大御心を體し討幕へ

新しく強く、まことに目ざましく日本が世界の檜舞台に乗出し、日清日露の兩役に於てまつろはぬ強國を討向け合し、神祖が八紘を以て宇と爲すと仰せられた神意を奉體し世界を王道樂土とし、生きとし生ける地球上の全人類をえらぎ賑はしめんが爲にといふ大意識に立つて、米英兩國の覇道的な主張を顚覆せんとするまでに偉大な存在となり得た大日本帝國—思へば僅かに八十の歳月によつて此處まで至り得たのは、神の護らす大和島根であると知らぬ者には、たゞ地上の奇蹟としか理解出來ないであらう。

畏けれども、日本の夜明けを來たさしめ給うたのは、前に述べた如く孝明天皇の尊き御射に代へむとまで神祖を祈念し給ひ、その大御心によつて政治を行はせられた有難さによるものである。天皇はかくの如く徳川幕府を怒らしめ給ひ、御射ら萬民を痛みさせられ、また愛國の志士らが國事に奔走するのを深く御嘉賞になり、軍を起し、錦旗をこれに授けて討幕のことをみそなはせられむとさへ遊ばしたことが漏れ承つた者によつて今日も感激のうちに語り傳へられてゐるのは、まことに恐懼すべきところである。當時全國から京師に上り、倒幕擧兵を唱へ討幕を議した志士達は、天皇の御軫念遊ばさるるところを拜察して士氣愈よ昂り、死を以て國を救ひ、御親政の御代になし奉ると共に、猶ひ寄る夷狄を討ち攘はうと氣勢ひ立つた、蒲生君平、高山彦九郎、林子平の如き愛國者が全國を遊説して歩き、また同志を求め激勵しあつたのも、吉田松陰、高杉晋作らが理論を實踐に移して、百年の計を樹てようとしたのも、有村治左衞門、佐久良東雄、高橋多一郎、吉村虎太郎、平野國臣、武田耕雲齋らが飲んで護國の人柱になつたのも西郷、大久保、木戸などが身を以て徳川幕府を粉碎したのも、一に天皇の大御心を拜し、この君の御爲にこそ死なむと奮ひ立つたがためであつて、天皇の神祖に御祈念遊ばされた結果は、このやうな神風と吹きあらはれて、國内の敵から激しく給うたのだと畏へていゝ神示のほどまことに畏き次第であつた。

……◇……

しかし、また幕府は政權に恋着して大義を辨へず、日本の尊き國がらを認識することが出來なくて家茂は京に於て天皇が御射ら神經に祈らせ給ひ、御射ら國難に當らんと遊ばさるゝ御有様を拜し奉ら、江戸に歸ると、志士達への大獄を企圖し、井伊直弼を大老に起用して幕府の權勢を挽回せんとした。その結果はいはゆる安政の大獄を現出し、國に殉じ、日本を新しく出發せしめんと念願する人々を、餘さず捕へてこれを投獄しあるひは殺した。この暴狀は鼓を鳴らして大いに責むべきであり、また志士達はこれをみて愈よ結束した。即ち、幕府は神罰によつてわれと自らそのやうな態度によつて禍穴を掘りいそいだとみてもいゝのは皮肉な出來事であつた。果然井伊大老は櫻田門外で志士の刃に死に、また安政五年には朝廷から、攘夷の勅を仰せつけられてしまつた。

それでも、事態は解決しない。それはなほ幕府が兵馬の權を掌握してゐるがためである。天皇は事を穩便に運ばせ給ひ、外國との間際よりもまづ國内のことを解決遊ばさるる思召しにより 皇妹和宮を家茂に御降嫁せしめられるやうな御事もあらせられた。これは宮武の融和、各藩の分裂、浪士の血氣に逸る狀態などを慰せ給ふと共に、國亂れて外國に當ることは不可能であるとの御明察、御英斷から、このやうに遊ばされたものであつて、大御心のほど畏く、民草としてあまりの勿體なさに今も淚のあふれるのを感じ得ないものがある。

……◇……

惟神の大道は、神のみ教へのまゝに、神の思召しのまゝに行く道である。畏くも 天皇に於かせられては、國と民とを救はせ給へと神祖ならびに神靈に祈らせ給ふや天意に反しての戀慕と妄動を深く戒めさせられ、悩ませ給ひつゝも一旦は七禪と長策とを斥けられた。急げば反つて事を破る道理をしろしめしたがためである。申すも畏れ多いが、國賛御四十に達し給はずして、斯くの如くに御儀重を拜せられたのは、拜して後人の鑑ともなすべきである。それと同時に、尊き御射を以て日夜宸襟を惱ませられたのを拜察へば、今日の聖代に生くる民草われら、擧きみ名を唱へまつり、日々感銘すべきであると思ふ。

……◇……

自然幕末多難なるあひだにあつて、如何になりゆく世の姿であるかと不安に感じ、かつ徳川幕府を憎んでゐた朝野萬民の心は天皇をただ慕ひまつり、その御安泰をのみ祈つてゐただけに、前にも述べた如く徳川將軍が入洛して參内するのを見るや、御軫まさに開け給ふと擬望し、將軍父子を從へさせられて賀茂の宮に御參拜を進め給ふ盛んな御行列を拜すると、御沿道に數十萬の民草は坐して奉迎し、有難さの淚に咽んだとある天の聲は天皇の御手によつて再び開かれ、御親政を民草らの腕しまいらせむとするの日は、實にまのあたりであるとみられたが、かつ外國内の情勢はなほ紛然たり、かつ外國との關係は益々險悪を極め、安危いづれに赴くともわからぬ際に二年十二月御病重らせ給うた。東宸の意外に民草は驚き、志士達も同じく悲としてその方策をさへ失はむとしつつも、御平癒の一日も早からんことを神明に禱り奉つたが、その二十五日崩御遊ばされた。天日ために翳り、小禽すらに聲を呑むだといはれるから、全國民の失望は想ふにあまりがある。

すましゐし水にわが身は沈むとも濁しはせじなよろづ國民

くらゐ山神のこゝろはいかならむ愚なる身のをるもくるしき

御製を拜して誰か泣かざらむ。神に祈り給うて、なほ祈り足らずと思召し、至誠にあらせられつつも〃をるも苦しき〃と御詠じ遊ばした大御心を、我らいまの世に體しさらに輝く大日本となし奉らねばならぬ。

再度汪主席に從ひ日本を訪れて
前途に輝しき光明
たゞ努力あるのみ

林柏生氏手記

林宣傳部長

【東京電話】國民政府主席兼行政院長汪精衛氏の今回の來訪に際し隨員の一人として同行した宣傳部長林柏生氏は『再度汪主席に從ひ日本を訪れて』と題するつぎの手記を本社に寄せられ感激を譯つた

淺藍色の蒼空白雲の漂ふ雲海の中を一路東進する飛行機は伊勢灣を過ぎる頃からやゝ動搖をはじめた

遙か白雲の 海の彼方鏡の如く輝く富士を見る、やがて富士はその純白雄壯な全貌を現はし『如何なる激浪怒濤たりともせよ、前途は光明に満ちてある』と長々に說すかのやうに映る、前途に如何なる光明ありともそれは不斷の奮闘と不斷の努力とによつてのみ得られるものであると語つてゐるやうであつた、今や日華の關係、東亞の全局もまたまさにこれと同様に展開されて來た、前途には輝しき光明が約束されてはゐるが、かゝる光明の象徴の前にわれわれはまさにたゞ努力あるのみである、

毎回の訪日 は時日こそ極めて短時日ではあつたが、度を重ねるに從つて友邦國民のもつ偉大なる固有の精神は私の心に食入り、一歩また一歩と私の認識を更に深く更に廣からしめてくれた、私は汪主席に隨行して日本を訪れたのは今回で二度目であり個人としては五回目の訪問である、かつて汪主席は『戰爭とは國民精神の總檢閲である』といはれたが、大東亞戰爭は友邦日本國民固有の精神に一段一段と光輝を添へる一種の消化劑であるともいへよう、今年見受けられた日本の姿は昨年のそれに比してさらに一段と飛躍した現象を示してゐる、私は『現象』といふが、是は本來固有の精神が根本にあればこそであり、決して臨機應變的なものでもなければ偶發的な言葉でもない、かゝる道義戰、建設戰の秋元分の自信があればこそ緊張せず、かゝる動亂不定の最中緊張あればこそ慌てず、またかゝる經濟經營の時代に沈着であればこそ消沈はないのである。これは私が最初に深く感動せしめられた點であつた、和平運動以來私と友邦人士との交際は私の個性からでもあるが、また職務の關係にもよつて日に增して來た

しかし私の 交際はたゞにそれのみに止まらず常に私は『誠意』といふことを考へてゐる、私はかう思ふ『私が誠をもつて人に臨めば人もまた誠をもつて私に臨むであらう、私が人に對して抱く感情は人もまた私に對して抱くであらう』とさらにまた『私が責任をもつならば彼もまた責任を感ずるに違ひない』と人と人との關係は斯樣であり國家と國家との關係もまた何ら相違はないのである、今回の訪日に際して友邦諸士の緊張した顏つきから私は諸士が國事のために一時一刻なりとも多忙そのものであることを見受けた、しかしながら如何に多忙であらうとも一度中國の朋友東亞の同志が訪れればすべての人が膝を進め誠意を傾けて中國の現狀に對しては懇切を極め前途に對しては熱意を示した、大東亞の前途に感激を現はした微笑のうちに私は和平運動は『誠意』の心を押し進めこれによるべきことを知つたのである、幾度かの切磋琢磨を經て今や兩國朝野人士の間には兩國關係につき輝しき躍進の原動力が生ずるに至つた、時にはほんの數秒間に過ぎぬ有様であつたが私は心の邃妙なる交流により人人が簡潔のうちにたゞく

祖國日本の 前進を祝福するのみならず、日華相互共同の前進を祝福してゐることを感じた、殊に東條總理大臣閣下のあの鋭敏なる眼光と果斷の態度、鏗鏘たる確調は正にこの大東亞建設下にあつて既に必勝の成算を有することを國民に示してゐると共にかゝる中日關係、さらに邁進の時に今やその進むべき方向を確信してゐることを物語つてゐた、これこそ私が感動せしめられた第二の點である、汪主席の一生は何時如何なる時を問はず革命の精神をもつて貫いてゐるが、今回訪日後友邦當局と協議を遂げた際輪駕の度毎に同志幹部に對し諄々と諭し、最後に發する言葉は次の一句であつた、われわれの責務はさらに重大である今までの努力は決して無駄ではない、しかしわれわれの今後の努力をさらに見るのみである、第一回目も二回目もまた同じ言葉で結ばれた、汪主席が國父の遺教により

革命を領導 して以來萬難を排し、萬難を經て來たこの數十年は一貫せる一日の連續であつた、時局逆轉の折に主席が同志に指示することはすなはちこの國難、この艱苦に對してこそわれわれはさらに努力を倍加しこれによつてのみ一切の困難を克服し一切の艱難を突破するのであるといふことである、また時局好轉の時に主席の同志に與ふる言葉は希望を得たなら、さらにわれわれは努力を倍加し希望を進んでとり光明を確保するのである、といふことである、つまり『天下不可能事なし、たゞ努力を要す』『天下安きことなし、たゞ努力あるのみ』といふ言葉である、これが私の今回訪日に際して感動した第三點である

以上の三つ の心情は渾然融け合ひ現在私の直面する戰に對し無限の勇氣を與へてくれたのである私はかかる心情を率直に友邦人士の前に披瀝する

佛叛逆軍苦戰

【リスボン二十五日同盟】前線からの報道を綜合するに北阿戰線の中心は現在チュニジヤのアトラス山脈地區ならびにカイルーアンにある、特にカイルーアン地區における戰況は極めて活潑な動きを見せてゐる模樣で、兵力增強と武器彈藥の補給全く成つた樞軸軍は同方面のジロー將下佛叛逆軍に猛攻を加へ隨所にこれを擊破中である、モロッコ放送も佛逆軍の苦戰を認めて『二十四日樞軸軍は絶間なき猛攻を加へた』と述べてゐる、同方面の作戰と併行して樞軸軍はメジエズ・エル・バブの東方においても果然猛攻擊に出で同方面の反樞軸軍との間に目下激戰展開中である

電動機・變壓器・電氣熔接機・發電機
修理・組立專門工場(試驗設備完備)
松美電機工業株式會社
營業所 京城府本町2-10(日韓ビル)
工場 京城府永登浦堂山町343
電話本局② 7237・8602

朝鮮新聞會 第二回總會
けふ總督府で開催

朝鮮新聞會第二回總會は、二十六日午前十時から總督府第三會議室で開催、全會員洩れなく出席、總督府側から丹下情報課長、森圖書課長、村上圖書課事務官、兼田事務官、瀬口情報課事務官、朝鮮軍から報道部中川大尉、綜力聯盟から津田總務局長等列席、高宮會長議長席に着き、國民議總について報告あり、當局の希望開陳に移り先づ丹下情報課長から新聞用紙節約と新聞誌資問題について指示あり、森圖書課長これを補足說明し、津田總務局長の希望を陳述して議事

一、內地の用紙制限に伴ふ對策に關する件

二、朝鮮新聞會機構改革に關する件(イ)規約改正(ロ)專務理事選定

三、新聞會豫算に關する件

四、日本新聞會との連絡に關する件

五、記者錬成に關する件

六、新聞會用資材に關する件

に入り、正午一先づ休憩、龍山官邸における板垣軍司令官の招待午餐會に出席し午後二時總督府に歸つて更に議事を續行した【寫眞=同總會々場】

規約一部改正

朝鮮新聞會第二回總會において決定せる規約第十三條及び第十四條の改正は次の通りである

一、第十三條 會長、副會長以外の理事は會員又は學識經驗ある者の中より總會の議を經て會長之を任命す、理事中一名を專務理事とし會長の指揮を受け會務を掌理す、理事は理事會を組織し重要なる會務を審議す

二、第十四條 專務理事の任期は三年とし其の他の理事の任期は一年とす但し重任を妨げず

而して右改正に伴ふ專務理事は每日新報社取締役[illegible]九郎氏と決定、また會長、副會長以外の三理事は右の結果いづれも留任を申出でたるため更めて總會の議に附議して重任を見ることになつた

消費規正を強化
食糧戰の完遂が緊要
岸糧政課長の歸任談

【釜山電話】戰時食糧對策に關し中央と折衝のため東上中の岸本府糧政課長は廿六日朝釜山上陸特急〃あかつき〃で歸任したが機上で次の如く語つた

朝鮮における本年度の米穀買收高は豫定數量を越えて減收を示してゐるので食糧事情は相當困難を豫想されてゐる、滿洲雜穀も最近の輸送狀態では輸入が困難になつてゐるので食糧の自給自足を圖るためには消費規正の徹底と代用食物の增產を期することが根本策である、戰爭に勝つためにはあらゆる困難を戰ひ拔く覺悟を固めねばならない、農村部落を擧げて食糧增產を期すると共に節米、代用食等消費規正を行ひこれによつて食糧戰を戰ひ拔くことが大切である

ド・ゴール訪米說

【リスボン廿五日同盟】ロンドン來電=『闘ふフランス』の首領ド・ゴールは近くワシントンを訪問するに決した

傀儡政權最高會議

【リスボン廿五日同盟】モロッコ放送によれば、フランス傀儡政權は廿六日緊急最高會議を開催し主席ダルランの後繼者につき協議するに決したと傳へられる

何應欽印度へ
救印總司令任命

【廣東廿五日同盟】重慶來電によれば國防最高委員會は軍政部長何應欽を救印軍總司令として印度に派遣することに決定、何應欽は去る廿二日米將スチルウエルとともに空路ニューデリーに向つたといはれる

米生產局長官豪語

【ブエノスアイレス二十五日同盟】ワシントン來電=米戰時生產局長官ドナルド・ネルソンは二十四日アメリカ軍需生產計畫の現狀について報告し、一九四二年度におけるアメリカの鋼鐵生產は九千七百萬トンに達するだらうと豪語した

消息

◇竹中新太郎氏(竹中鑛業社長)廿七日午後十一時京城着東上

◇寺田健氏(本府北地方課長)廿七日午前十一時十分京城驛發赴任

◇小池泉太郎氏(總北保安課長)同上

◇細川清氏(光州稅務署長)廿七日午後十時五分京城驛發赴任

◇谷萩?作氏(龍山?署長)新任挨拶のため廿六日來社

◇樋口?久氏(西大門署長)同上

時の錄音

◇…天皇陛下、けふ決戰議會開院式に行幸。

×

聖旨を奉戴して、議會の戰鬪面目を發揮せよ。

×

寡兵よく、敵十數倍を擊退。大島の護り堅し。

×

作戰りもなき敵の反攻作戰。敵の姑き物狂ひだ。

×

だが、侮つてはならない。驕るに及ばぬが。

×

果然ダルラン暗殺さる。正に裏切者の最期。

×

叛將ジローはかくて同じ運命を受けるのだ。

×

かくて反樞軸陣に複雜怪奇な暗影。

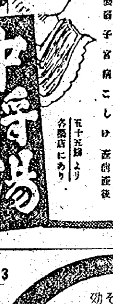

冷性・婦人疾患
感冒によく効いて副作用のない薬
(主効)足腰冷込 血の道 めまひ 肩腰しびれ 月經不順 下腹疼痛 ヒステリー 逆上頭痛 頭痛眩暈 子宮病 こしけ 產前產後
五十五錢より 各藥店にあり
中將湯

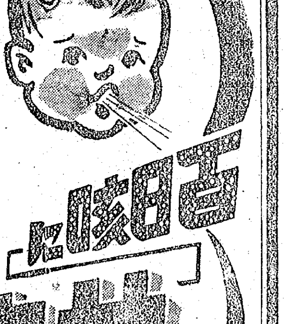

セキを放置することは危險な呼吸病をつくる基になります 特に可愛いお子様方は…… それにはどの鎮咳劑よりも藥効優秀なる「サクラシン」を
百日咳に
感冒で發熱し咳の出る方
痰咳でゴホン/\と苦しむ方
喘息でゼー/\と息苦る方
肺が弱くて元氣のない咳の方
咽喉がかれて痛む方
¥.30 ¥.50 ¥1.00
サクラシン
カゼリン本舖 [illegible]製藥株式會社
全國有名藥店に有り

冷えるとき!
足・腰が
冷え痛むとき—病芯からお手當なさる事が何よりも肝心です。この病變は婦人科の大半を占めると言はれる子宮内膜炎で、これを放任しておきますと、冷えは言ふまでもなく、月々の生理異常、下腹の引きつり痛み、腰痛、白帶下を始め、頭痛、のぼせ、めまひと言つた婦人科特有の不快、苦痛を惹き起して参りますし、不妊、常習流產、ヒステリー等の原因にもなります。お手當は、病變を原因から癒し、その上にビタミンAD、女性ホルモンを補給して子宮卵巣の働らきを强化するワセトン球を一日一球づつ少時お試み下さい。帝大病院や一流婦人科で、澤山の患者に使用され、非常な好評を戴いて居りますし、簡單なお手當で、冷え痛みを始め婦人科の色々な症狀がキッパリと解決され、愉快な毎日が訪れて参ります。
藥價は十二球一圓卅錢、廿四球二圓卅錢、卅六球三圓四十錢で、藥店では必ず帝大病院使用のワセトン球と御指名下さい。好評で品切の節は東京芝區通新町十三合名會社河南商店へ(送料各十五錢)添へてお申込下さい。婦人治療案内書を添へて急送申上げます
婦人疾患…のお手當に ワセトン球
說明書進呈

特許
粉末 濕布藥(シップヤク)なら
[illegible]
我國最初の特許
用法は冷温自在
使用範圍が廣汎
一五〇瓦一個の廉價で煉れば三倍量にふえる
藥價 一〇〇瓦 五十錢 二五〇瓦 一圓 五〇〇瓦 一圓八十錢
全國各藥店にあり
東京神田 大木合名會社

六〇六號と水銀劑
土肥慶藏博士の水銀療法に基き病毒治療の二大原則たる六〇六號と水銀劑とを比較檢討し永年の實驗研究により慢性及び潛伏病毒に對しては全く水銀劑の效果に多大の信賴を置くといふ結論に到達したのであります。神經系統內臟諸器官に移行せる病毒に對しては水銀治療の原則に隨ふのが常道であります。而るに從來の水銀劑は其副作用に於て忌みきらはれてゐたのであります。此處に於て當社は凡ゆる水銀の毒性を拂ひこの水銀劑コロイゲン錠を完成したのであります。故に本劑コロイゲン錠を推奬す。
水銀 內服藥 コロイゲン錠
(コロイゲン錠定價)二圓(四十二錠)四圓(九十錠)七圓五十錢(一八〇錠)十四圓(三六〇錠)二十圓(九〇〇錠)外用ホオコロイゲン(水劑)一圓二十錢、二圓アリ
全國有名藥店ニアリ 品切レ又ハ行渡ラヌ地方ハ直接本所ヘ振替又ハ爲替ニテ御申込ミ下サイ
東京市芝區高輪北町二二
原澤製藥工業株式會社
舊稱 原澤水銀研究所
電話高輪二六三一・二九七一 振替東京八〇五一番

暮の街から"闇"一掃
惡質食料品業者に斷乎鐵槌

戰時經濟體制下における一般總後經濟生活の正しい動向を闇然法令の上に照らして本年の最大指導とした京城地方法院檢事局では、去る十一月十日前後伊藤經濟係檢事ほか三檢事を京城麻浦方面に派遣して同地方に跳梁する野菜ブローカーを一網打盡、闇買ひに、闇賣りに、買惜しみ等に暗躍、特に後の食料配給に脅かすべき不正を行つた十七名を檢擧に處し、本年檢事の街頭進出を飾つたが、一方、料亭方面の檢擧も積極化し、府內の大料亭のうち明治町方面、一戰鍾路方面二軒が奢侈品禁止令違反によつて千円以上一萬円の罰金をもつて起訴されるなど強力的に對する消費規正の一面も分擔して國民生活の是正を要求した、本年一月廿二日までの受理件數は二千九十名、千二百八十三件に達し昨年の二千三百四名、千三百八件に對して大差ない狀態にあるが、更に年末までの件數を加へれば相當增加の模様である、これについて山澤京城地方法院檢事正は語る

『犯罪件數が本年と昨年が大差なくなつたことは檢察當局の取締る力が犯罪に拮抗して來たからである、昨年身柄拘束のまゝ起訴された者が百卅五件、二百廿三名であつたのに比べて本年は廿二日現在で二百七十二件、四百四十七名の約二倍に達したことは起訴が積極的となつたことを證據立ててゐるもので、なほ今後の檢察方針としては檢事の總力を結集して隨時隨所に現れ取調べの上に一段と社會情勢の研究を行はせ、その重點も野菜を中心とした食料品に主眼を置く從つて料亭などの違反や野菜の買占めもどしく檢擧する方針だが、業者の對象も生產者より荷買商へ、さらに小賣商から行商、露天商に至るまでの闇へ強硬な取締りの手を延べるつもりである、仍て一般業者も率先して法令に遵ひ當局への協力を希望する』

京城府 吏員は大晦日まで登廳
年末、年始の執務時間決る

"職場も戰場だ"との意氣に燃ゆる官廳決戰態勢に備へて京城府では年末年始の執務時間を次のやうに決定廿六日全職員へ告示した、第一線官廳の年中無休を強調して全職員は卅一日まで登廳執務する段取りで

元日は午前十一時四十分から拜賀式を擧行、全職員府會議員、在鄉軍人會、赤十字會員の拜賀あり、二日は從來の慣習を破つて登廳執務、御用始めは四日といふ執務日程が定められたもので、配給關係その他百十萬府民の臺所を直接預る京城府の決戰態勢がうかゞへる

不埒な窃盜

軍隊の需品は兵器でなくても盜むことは國民の恥だ、京城〇〇部隊植田上等兵は去る廿二日午後三時ごろ、京城三越支店前で用務中、乘用して來た自轉車の荷臺にあつたがその荷物台には同部隊で大切な重量五百匁、馬蹄型磁石(一端にベークライト附)印刷機部品が乘せられてあり、同器は現在最も入手困難なため同部隊兵士が一年前から各種器材を集めて苦心に組立てたもので、京城本町署では同情して目下苦心搜査中であるが、萬一同器發見の人は最寄の交番あるひは警察に屆出を希望してゐる

なほ自轉車は地方人所有の中古品である

戰艦獻納運動に藝術家も一役
各界代表者が具體策を協議

【東京電話】さきにソロモン群島の血戰で帝國海軍が艦艇を失つたことは一億國民を痛く奮起させ戰艦獻納に奮起せしめたが、藝術家の間にも戰艦を獻納し現在なほガダルカナルに奮戰する陸海軍將兵に報いようとの機運が濃く、二十四日午後藝術各界の代表者が大政翼贊會文化部に集り打合會を開き、さらに十六日も部屋で午後二時から打合會を行つた

この會合に出席した人々は日本畫の安田靫彥、洋畫の梅原龍三郎、木村莊八、彫刻石井鶴三氏らの美術家や日本文學報國會事務局長久米正雄、日本音樂文化協會理事長中山晉平氏らをはじめレコード文化協會、藝能文化聯盟、小國民文化協會、能樂各界華道各界の代表者で報道界でも一丸となつてこの運動に合流することゝなつてゐる

この愛國運動の具體的方法は單に獻金ばかりでなく優れた繪畫、彫刻、詩歌、音樂などを創作して國民に訴へ長期にわたる愛國運動を展開し艦艇獻納に邁進して戰時兵器獻納をも行ふ意向である

クチン上陸一周年記念會

【クチン廿五日同盟】北ボルネオ州サラワクの首都クチンでは廿四日在留邦人多數出席裏にクチン上陸一周年記念會を催した、席上わが現地軍政の諸施策に呼應する民間機關の組成につき協議を重ねたが近く實現の運びとなつた

入試の惡弊一掃
"無理な準備はやめませう" 府から各國民校へ通牒

中等學校入試準備——"狹き門"の突破が毎年兒童の惱みの種となつてゐるが、京城府では明十八年度中等入試方針に順應して從來の入試の惡弊を一掃することに方針決定"無理な準備はやめませう"と廿六日府內各國民學校長に古市府尹の名をもつて次の通り通牒を發した

一、明十八年度入試選考試驗は國語と算術の二科であるから入試準備は絕對取止めること

二、學校と父兄の連絡をとり校を越ゆる勉強を禁じ入學兒童の培養確保につとめること

鮮內九校へ御寫眞下賜
けふ總督府で傳達式を擧行

畏くも今回御寫眞下賜の御沙汰に浴した左の奉戴校に對する御寫眞傳達式は廿六日午前九時半から總督府第一會議室で小磯總督、大野學務局長代理本多學務課長關係各道知事代理學務課長が列席して恭しく擧行され、國民總力の〻ち小磯總督御寫眞を奉安して關係各學務課長に恭々と傳達して閉式した

忠北淸州第二公立高等女學校、全北五山里國民學校、慶北大邱山國民學校、永川國民學校、永川南部國民學校、大邱德山國民學校、大邱壽昌國民學校、大邱西部國民學校、尙州尙明國民學校

御內帑金下賜
優良社會事業團體へ

【東京電話】畏くも天皇陛下には歲末にあたり全國二千三の優良施設社會事業團體に對しその御獎勵の有難き思召をもつてとくに御內帑金一封づゝ下賜の御沙汰あらせられ、光榮に浴した各團體代表は二十六日午前十時宮內省に出頭、松平宮相より有難き御下賜の御趣をうけ大御心のほどに感激しつつそれぞれ退出した

なほ今回光榮に浴した二千三團體は社團法人マリヤ奉仕會札幌支部天使園(北海道)をはじめ厚生省所管一般社會事業團體十團體、同省所管結核救療三團體、司法省所管司法保護事業十團體である

荷主へサービス
店開きした朝運支店案內係

頻發貨物輸送の折から荷主の便宜を圖つて朝鮮運送京城支店では本月廿五日輸送案內係を同支店內に新設、輸送に關する一切の相談に應じ、お世話することになつた、これは去る六月本店で店開きをした輸送案內所と同一のもので戰時生活において物資の輸送能率を一層引上げるため煩雜な荷造の手ほどきから運送料金、荷物輸送事故などについて懇切な相談相手となり荷主達の不便、不滿を一掃しようといふのである、特に年末の荷物輸送繁忙期に際し輸送に關して不審な點などどしどし問合せて同窓を利用して貰ひたいと同支店で望んでゐる、開店の辭を同支店足立次長は語る【寫眞=店開きした案內係】

『本店ではさる六月輸送案內所を太平通に設け一般の荷物運送に對する便宜を圖つてゐますがこれと同じ趣旨のもとに直接關係の深い支店でもこのほどこれを新たに設置して荷造や運送事故などをはじめ進んで皆樣の得心のゆくまで相談に乘り荷造資材などの斡旋にも當り戰時輸送に萬遺憾なきを期したいと思つてゐます』

雲浪子は古畫に非ず
作者も蔡龍臣氏と判明

二百年前の名畫と鑑識をつけられ半島美術の精華と謳はれて愛好家の渇仰の的であつた總督府圖書館所藏の『雲浪子』……この從來の鑑定を打ち……近の作品であることが……な街の話題を賑はしてゐる、これは『雲浪子』の作家蔡龍臣がはしなくも昨年京城府竹添町で死去した蔡龍臣氏と同一人であることが判明し、蔡龍臣氏の孫に當る……氏が亡き祖父の作品を調査中圖書館に秘藏されてゐる『雲浪子』に疑念を抱いて細密に調べた結果、この寶に擬作されてゐる落款と祖父の遺品の印影とによつて同一作家の作品であることが立證され、蔡の"蔡"が"蘘"と見誤られ長い間誤り傳へられてゐた蔡龍臣といふ稀代の人物が一瞬にして抹殺されたのである

故蔡龍臣氏は名畫家雪中一松を描いたほか明治初年內地に渡航して風俗畫を修め、朝鮮後期代王の肖像畫を描いて光武皇帝から『石江』の名を賜はつた名人であるが、死去するまでこの事には一言も觸れなかつたゝめ蔡臣が當代美術の逸物として通用してゐたものである

なほ平薰氏はこの機會に自分が所持してゐる祖父の作品廿餘點を總督府博物館に寄贈することを申出たので同博物館でも快よく受諾、明春一月『蔡龍臣作品展覽會』を開催して改めて名畫を一般の觀覽に供することになつた【寫眞=蔡龍臣の筆になつた肖像畫】

史劇"海行かば"
菊池寬氏が廿年ぶりに執筆

【東京電話】文壇の大御所菊池寬氏が廿年ぶりに劇作の筆をとり史劇『海行かば』を書く……これは大政翼贊會がこの度『海行かば』を國民の歌としてあらゆる機會に國民運動を起したのに因み翼贊會文化部の懇望によつて書かれることになつたものであるが、たまたま藝術家が擧つて艦艇獻納運動を起した際であり同氏は往年の熱情を以て『海行かば』の精神を具現する壯重雄渾なる史劇を執筆する筈で完成の上は全國に上演されることになつてゐる

勝村少將逝去

【東京電話】陸軍燃料廠研究部長勝村福治郎少將は大東亞戰爭勃發直後重要任務を帶び南方出張中病を得さきに內地歸還後陸軍病院に入院加療中のところ廿三日逝去した、享年五十、葬儀は廿七日午後一時より二時まで、告別式は同日二時より二時半まで佛式により青山齋場で執行する

同少將は愛媛縣宇和島四ツ浦村の出身、陸士卒、大正四年陸軍砲兵少尉に任官した、大正十二年京都帝大工學部を卒へ昭和十六年八月陸軍少將に進級、その間陸軍科學研究所員、佛國駐在武官、商工省燃料局事務官などを歷任、わが兵器技術の研究に貢獻した功績は甚大である、遺族は東京市澁谷區大山町にある

新東株の取引
明春三月まで

【東京電話】東株短期取引所理事會は廿六日大藏省許可取引所および取引員の意向を聞して新東株の取引は明春三月限りを以て打切ることに決定した

けふの市況

株式 保合 新東は反撥

前場 依日控へ手々新規材料難のため積極的に買進む向きもなく一般實業株は總じて保合ひ商状を呈した、但し新東は買込み過ぎの反動と賣方の買株受渡強く寄付き八十九圓と一圓に二圓方反撥してはじまりあと九圓七十錢とヂリ高を辿り、その他は朝新廿三圓と十錢方保り、新鋼七十四圓八十錢と五十錢方引締め、高周波五十二圓四十錢と二十錢方手堅い商状を示した、後場例休

=實物= 閑散

値頃觀から新規買ひは見送られて船舶株、重工業、機械工業、資源株など殆んど變らずを示した、しかし動機さへあれば買はれんかの氣合ひが見受けられ底意は頗る堅調であつた、主なる出來値左の如し

兵器新 四七、六▲朝鮮無盡二一、八▲京畿二六、〇▲不二興新四五、〇—四、七

日鐵七分据置

【東京電話】日本製鐵では廿四日本社に定時總會を開催、當期利益金處分案(年七分配當据置)社債二億圓以內を新たに數回に分け募集の件を可決ついで取締役副社長、監査役改選の件を附議した結果、取締役に小川獺太郎、副社長に景山齊、監査役に飯田九州男、鍋谷正輔、吉田俊之助、川島三郎、新波榮四郎の五氏、常任監査役に飯田九州男氏をそれぞれ選任した

債券市況

清算長期三月限、短期は三月末までとした旨具申したるに對し當局もこれを容認したこれにより新東株はいよいよ明春四月より清算市場より姿を消すことになつた

◇割引債券(千圓券)

[illegible]	[illegible]	[illegible]	[illegible]

◇復興債券(千圓券)

[illegible]	[illegible]	[illegible]	[illegible]

◇勸業債券(十圓券)

[illegible]	[illegible]	[illegible]	[illegible]

(日本勸業證券京城支店調)

株式 (廿六日)

朝取現物(前場)

銘柄	寄付	大引	高値	安値
朝新	[illegible]	[illegible]	[illegible]	[illegible]
大新	[illegible]	[illegible]	[illegible]	[illegible]
東新	[illegible]	[illegible]	[illegible]	[illegible]
鐘紡	[illegible]	[illegible]	[illegible]	[illegible]
同新	[illegible]	[illegible]	[illegible]	[illegible]
川崎	[illegible]	[illegible]	[illegible]	[illegible]
朝機械	—	—	[illegible]	[illegible]
岩村	—	—	[illegible]	[illegible]
小林	—	—	[illegible]	[illegible]
三重	—	[illegible]	[illegible]	[illegible]
高周	[illegible]	[illegible]	[illegible]	[illegible]
マグネ	—	—	—	—

大引 一·三六分

朝取算定と日歩

銘柄	算定	日歩	代引
朝新	[illegible]	[illegible]	[illegible]
東新	[illegible]	[illegible]	[illegible]
大新	[illegible]	[illegible]	[illegible]
鐘紡	[illegible]	[illegible]	[illegible]
同新	[illegible]	[illegible]	[illegible]
小林	[illegible]	[illegible]	[illegible]
滿業	[illegible]	[illegible]	[illegible]
弘中	[illegible]	[illegible]	[illegible]
マグネ	[illegible]	[illegible]	[illegible]
高周	[illegible]	[illegible]	[illegible]
短期	[illegible] 枚 累計 [illegible] 枚		

大株短期(前場)

銘柄	寄付	大引	高値	安値
大新	[illegible]	[illegible]	[illegible]	[illegible]
鐘新	[illegible]	[illegible]	[illegible]	[illegible]
鐘紡	[illegible]	[illegible]	[illegible]	[illegible]
東紡	[illegible]	[illegible]	[illegible]	[illegible]
日石	[illegible]	[illegible]	[illegible]	[illegible]
日立	[illegible]	[illegible]	[illegible]	[illegible]
東新	[illegible]	[illegible]	[illegible]	[illegible]
帝人新	[illegible]	[illegible]	[illegible]	[illegible]
郵船	[illegible]	[illegible]	[illegible]	[illegible]
商船	[illegible]	[illegible]	[illegible]	[illegible]
三重工	[illegible]	[illegible]	[illegible]	[illegible]
神戶鋼	[illegible]	[illegible]	[illegible]	[illegible]
郵船新	[illegible]	[illegible]	[illegible]	[illegible]
チツソ	[illegible]	[illegible]	[illegible]	[illegible]
日新	[illegible]	[illegible]	[illegible]	[illegible]

東株長期(前場)

銘柄	寄付	大引	高値	安値
帝人	—	[illegible]	—	[illegible]
滿業	[illegible]	[illegible]	[illegible]	[illegible]
鋼管	[illegible]	[illegible]	[illegible]	[illegible]
日穢	[illegible]	[illegible]	[illegible]	[illegible]
日糖	[illegible]	—	—	[illegible]
高周波	[illegible]			
三重工	[illegible]			

大引 一·三六分

東株短期(前場)(第一部)

銘柄	寄付	大引	高値	安値
東新	[illegible]	[illegible]	[illegible]	[illegible]
郵新	[illegible]	[illegible]	[illegible]	[illegible]
三菱	[illegible]	[illegible]	[illegible]	[illegible]
鐘新	[illegible]	[illegible]	[illegible]	[illegible]
帝新	[illegible]	[illegible]	[illegible]	[illegible]
日立	[illegible]	[illegible]	[illegible]	[illegible]
大新	[illegible]	[illegible]	[illegible]	[illegible]
鋼管	[illegible]	[illegible]	[illegible]	[illegible]
日石	[illegible]	[illegible]	[illegible]	[illegible]

(第二部)

銘柄	寄	中	引
滿鐵	[illegible]	[illegible]	[illegible]
郵船	[illegible]	[illegible]	[illegible]
北炭	[illegible]	[illegible]	[illegible]
鐘紡	[illegible]	[illegible]	[illegible]
洋レ新	[illegible]	—	[illegible]
小倉	[illegible]	[illegible]	[illegible]
麥酒新	[illegible]	[illegible]	[illegible]
塩水	[illegible]	[illegible]	[illegible]
日穢	[illegible]	[illegible]	[illegible]
滿業	[illegible]	[illegible]	[illegible]

大引 一·三二分

東株短期喰合

銘柄	賣	買	取組高
東新	[illegible]	[illegible]	[illegible]
鐘新	[illegible]	[illegible]	[illegible]

大株短期喰合

銘柄	賣	買	取組高
東新	[illegible]	[illegible]	[illegible]
鐘新	[illegible]	[illegible]	[illegible]

商品 (廿六日)

	前場	一節	二節	引
橫濱生糸 當限	[illegible]	[illegible]	[illegible]	[illegible]
先限	[illegible]	[illegible]	[illegible]	[illegible]

鮮銀帳尻(廿四日)

發行高 [illegible]

地株利廻表(秋田證券調査)

銘柄	拂込金額	配當率	現株仲値	利廻
鮮銀	[illegible]	[illegible]	[illegible]	[illegible]
同新	[illegible]	[illegible]	[illegible]	[illegible]
殖銀	[illegible]	[illegible]	[illegible]	[illegible]
同新	[illegible]	[illegible]	[illegible]	[illegible]
東拓	[illegible]	[illegible]	[illegible]	[illegible]
漢銀	[illegible]	[illegible]	[illegible]	[illegible]
一銀	[illegible]	[illegible]	[illegible]	[illegible]
信託	[illegible]	[illegible]	[illegible]	[illegible]
朝紡	[illegible]	[illegible]	[illegible]	[illegible]
同新	[illegible]	[illegible]	[illegible]	[illegible]
朝無盡	[illegible]	[illegible]	[illegible]	[illegible]
京春	[illegible]	[illegible]	[illegible]	[illegible]
京南鐵	[illegible]	[illegible]	[illegible]	[illegible]
朝運	[illegible]	[illegible]	[illegible]	[illegible]
同電	[illegible]	[illegible]	[illegible]	[illegible]
北鮮電	[illegible]	[illegible]	[illegible]	[illegible]
西鮮電	[illegible]	[illegible]	[illegible]	[illegible]
漢水	[illegible]	[illegible]	[illegible]	[illegible]
同新	[illegible]	[illegible]	[illegible]	[illegible]
小林鑛	[illegible]	[illegible]	[illegible]	[illegible]
無煙	[illegible]	[illegible]	[illegible]	[illegible]
同新	[illegible]	[illegible]	[illegible]	[illegible]
三陟	[illegible]	[illegible]	[illegible]	[illegible]
マグネ	[illegible]	[illegible]	[illegible]	[illegible]
製鐵	[illegible]	[illegible]	[illegible]	[illegible]
岩村	[illegible]	[illegible]	[illegible]	[illegible]
朝鐵	[illegible]	[illegible]	[illegible]	[illegible]
高周	[illegible]	[illegible]	[illegible]	[illegible]
龍山工作	[illegible]	[illegible]	[illegible]	[illegible]
朝機	[illegible]	[illegible]	[illegible]	[illegible]
同新	[illegible]	[illegible]	[illegible]	[illegible]
朝石油	[illegible]	[illegible]	[illegible]	[illegible]
國工	[illegible]	[illegible]	[illegible]	[illegible]
北紙	[illegible]	[illegible]	[illegible]	[illegible]
東拓	[illegible]	[illegible]	[illegible]	[illegible]
同新	[illegible]	[illegible]	[illegible]	[illegible]

尿の病 (腎臟病·膀胱炎·尿道炎·夜尿症)と性病(淋疾·消渇)の惱みに

▽藥草自療法の實効▽

腎臟病、尿道炎、膀胱炎、淋疾、消渇、頻尿、夜尿症等で種々手當も効なく、惱み苦しんでゐる人が多いのは誠に氣の毒である。然し本病は決して不治ではないから根本的療法で完全に治せばよい。本病の自療に永年從事する和歌山市三年坂公園前、自療法研究所本部は、誰にも好適する藥草療法の說明書を無代で送るが、幸ひ實驗治療者から多數の全快報告がある。病者は必ず病名と病狀を詳記し此新聞名記載、書面で申込まれよ

飛躍する 石原產業株式 推奨

野村證券京城支店

後三國志 出師の卷 (40)
(吉川英治作)(矢野橋村繪)

比一戰 (二)

將軍孫桓は、

『どうも、少しをかしい。一十萬のことばを妄信して、これだけの行動を起すのは、ちと輕率です。都督にはやはり水軍を守つてこゝに居てください。それがしが行きますから』

と、注意した。

朱然も、げにもと思ひ直し、自身は水軍にひかへて、孫桓に計をまかせ、一萬足らずの兵をあづけた。

敵の近く、二更の頃、孫桓の陣のあたりに、猛烈な火の手が揚つた。火攻のあることは、敵のうちに朱然があるものとしてゐたが、その使が途中で斬られてゐる事までは孫桓も思ひ到らなかつた。

『それ援けに行け』

と、遙かに急ぐと、途中の森林や山地から待つてゐたとばかり伏兵が起つた。張苞、關興ふた手の軍勢だつた。

孫桓は生け捕られ部下は大打撃をうけて、なだれ潰つて來た。朱然は周章して、その晩のうちに、五六十里ほど下へ退げてしまつた。

一度ならず二度まで敗北した吳の陣營は、惨澹ことごとく敵に燃かれて、無數のまなじりを吊げながら、やむなく夷陵の城(湖北省、宜都縣の東北)へ退却した。

蜀は時を措かずこれを取り囲み、

……

關興も歸つて來ない。

『けふの戰ひは、味方の大捷』

と、蜀々引揚げて來る將士の凱をきけても、帝玄德はさらに歡ばない容子で、

『ふたりは何うしたか』

と、野營の陣に立つて、ひたすら待ちこがれてゐた。

漸く、その二人は、馬を並べて引揚げて來た。見れば一人の敵將を捕虜として連れてゐる。吳でも有名な譚雄といふ猛者だつた。これを追つて生捕るために、關興は味方を遠く離れてしまひ、やつと張苞に會つて共に歸つて來たのだと、帝へ語つた。

『どうちも、父の名を辱しめない者だ』

帝玄德は、二つの手で、二人の肩をたゝいて褒めた。

そして譚雄の首を刎ね、篝火を焚いて、人馬の魂魄をまつり、一同へ酒を賜つた。

序戰に大敗を喫したのみか、三人の大將まで討たれ吳の陣營は、慚愧した。取敢ず陣を一歩退いて、

『この辱を雪がずんば』

と、備へを立て直し、兵は多く損じても、戰意はいやが上にも熾烈だつた。

蜀軍は、徐々と、次の戰機を窺ひながら、

『あの平原で』

は、ふたゝび同じ戰法で行つても、先頃のやうな快勝はつかめない

……

潘璋、關興、馬忠、張南、……すべて同意見だつたので一計をめぐらし、ひそかに手配にかゝつた。

吳の左翼たる韓當軍は、江岸にある石瀬の水軍はまだ無傷だつた。その江岸の哨兵隊が、或る日、蜀の一兵を捕へて、水軍の都督部へ引つぱつて來た。

『どうして捕まつたか』

『道に迷ひましたので』

『何で味方の陣を離れてこんな所へ迷つて來たのだ』

『主人馮習の密命で、今夜、蜀の陣へ火を放つて、夜討をかけるから、蜀の陣に、附近へ潛んでゐろと、五十人ばかり出て來ましたが、後から油を運んで來る兵だに、部隊の者とはぐれてしまつたのです』

この調べを、都督の朱然が聞いて、手を打つてよろこんだ。

『兵を陸へ揚げて、蜀軍が夜討に進む途路を斷ち、逆に、孫桓としめし合せて挾み擊にしてやらう』

すぐ書簡をしたゝめて、使を孫桓の陣へ遣つた。

ところが、その使は、途中で待伏せしてゐた蜀の兵に斬られてしまつた。これはまつたく馬謖や張南のめぐらした計略なので、朱然に、使の通るのを窺してゐた爲である。

とも知らず、その夕方、朱然は大軍を船から上げて、すでに進まうとした。然し、大寨の諸將は、……

孫桓の命を卿ねて、いよいよ陸を棄てた。そして陸軍二回の大敗報を受けた。吳建國以來の名將はすでに世を辭して殆ど入もありませんが、なほ用ふべき良將は十餘人あり至せう。まづ戰鬪をお措きなさい』

闞澤の提唱は勸奨した。

特選 京日高段者勝拔戰

第八局 (闘は南局6六步迄)

平手 七段 △宮松關三郎
先 六段 ▲飯塚勘一郎

持時間 各六時間 消費時間 (▲一、卅四分 △二、廿五分)

▽ 9 8 7 6 5 4 3 2 1 ▲飯塚氏 持駒 桂 歩 歩

▲6五歩 △7六歩 ▲6六金 △9七歩ナル ▲同步 △9八歩 ▲同香 △8二飛

木村名人講評 先手六五步は惜い。直に七四步として馬を攻防に活用すべきである。これなら駒損の代償は十分といへよう。後手七六步と叩き、次で九八步と九角打の虚を作り、八二飛と必然を狙つたあたり、流石に老練素早く勝機を握つた。

(東洋短期現物取引員) 株式會社 東亞證券 朝取一般取引員 京城黃金町二·電話代表本局五一一六

短期 現株 内海淸藏商店 京城明治町

有價證券現物賣買 朝取一般取引員 源 山本源作商店 京城府明治町一丁目 電話代表⑤五一九一番 淸洲山源證券株式會社 奉天加茂町八號

最優秀國產 十五種八八型 ケイコーミシン 京城 京町三 東亞ミシン株式會社

肩こり、頭痛 ……に惱む女性へ!

チョッとしてもすぐ、肩がこつたり、頭痛がしたり、冷えたり、疲れやすく、絕えず惱んでゐる女性が多數にありますが、その原因は主として卵巢機能障碍、婦人更年期障碍です。

(い)ま評判の新女性ホルモン『ギナンカプセル』とは、若い動物の體內から抽出した天然純粹の卵巢ホルモンを注射でなく、內服藥に成功したものです。

本劑を婦人更年期障碍、或は卵巢機能障碍が原因である女性が服みつゞけると、先づ全身の新陳代謝がさかんとなり、血行が……

(毎)月の生理も順調となり、さらにお化粧ものりがよく、顔から若々しさが增し、體全體が生き生きとなり、肩こり、頭痛、冷え、疲れを忘れるばかりか……

ので、ギナンカプセルを愛用した若い女性は勿論、中年から中年すぎの奧樣、お年寄りまでが大へんなお喜びで、今ま各方面でさかんな賣行きを示してゐます。

【價格】一ケ月分 五円 三ケ月分 十三円

各地の藥店、デパート藥品部にあります。(ギナンカプセルと御指名下さいやう)

販賣元 東京市日本橋本町三ノ二 友田合資會社

G.1206

躍進鐵道歌 海の底へさ 汽車は行く 朝日新聞社·鐵道入選歌 鐵道省撰定

明けゆく大東亞に贈る新しい國民讚歌!

歌唱 東海林太郎 塩まさる 服部富子 小笠原美都子 日本合唱團

作曲 坂本正雄 大久保德二郎

いしのなイチテクチイ コレード 少國民歌 みくにの汽車 イチテクチ少國民合唱團

月やく とゞこうり お困りの方や御心配の人 ヨクキク中將湯 中尾本家

斷食 先づ『健康』 心身鍛錬ノ 早川斷食寮 京釜線大安驛前

Columbia 名曲レコード 京城驛前 明時堂 電話本局②二四四四

これが本當のスパイ映畫だ
あなたは狙はれてゐる
爆讚! 上映中
日曜は九時開場
松竹映畫 明朗大作

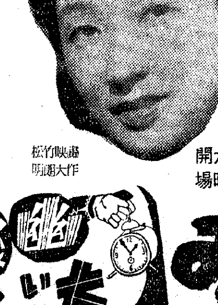

明るい笑ひと爽快な魅力を盛りこんだ新鮮な豪華スターが縱横に活躍する

佐分利信 高峰三枝子 三浦光子 德大寺伸 齋藤達雄 河村黎吉

30日封切 若草劇場 明治座

『南の風』の東京娘 高峰三枝子が優艶の京娘として登場する魅力

京洛の舞

日曜は九時開場 廿九日限り

演出 野村浩將 阪東壽三郎 月形龍之助 高峰三枝子 坂東好太郎

京城寶塚劇場

京城 都藥房 淋藥 惡性の淋疾と婦人病がたつた四五日で全治する內服にての獨特秘藥 藥價 二圓·四圓·一圓八十錢 京城府 都藥房

短期 現株 吉村取引店 京城黃金町二丁目 電話代表本局②8101

皮膚 性病 泌尿 午前十時 午後四時 夜間診療 長橋町四九 厚生醫院

滋養強壯 人參精茶

從來のニクロム線を凌ぐ 日本電熱線 日本金屬工業株式會社製品 朝鮮總代理店 株式會社 八木商店京城支店 京城府北米倉町九二番地 電話代表本局一九六二番

結核 體質の改善と榮養の增進に 疲れを知らぬ丈夫な體をつくりませう ネオスエー 東京神田 アスル藥品部

株式 生產擴充 白通し 歲末御挨拶

謹みて皇運の彌榮を祈念し、皇軍將兵士の武運長久を切願、併せて諸賢各位の御多幸な御越年を祈る矣

大東亞戰爭勃發し輝かに昭和十七年を送る、感激の新しき年目も勝ち抜くその意氣は高らかに

朝鮮取引所取引員 白井株式店 京城黃金町 電話代表本局二一〇二